

# Vacuum cleaner

---

## User manual

VS15T70\*\*\*\* Series / VS20T75\*\*\*\* Series

---

- Before operating this unit, please read the instructions carefully.
- For indoor use only



**SAMSUNG**

# Contents

---

## PREPARATION

Safety information 3

## INSTALLATION

Name of the parts 13

Accessories 14

Installing the wall mount 15

Assembling the wall mount 15

Installing the wall mount 15

## OPERATION

Using the vacuum cleaner 16

Using the wall mount 16

Charging the battery 17

Operating the vacuum cleaner 18

Using the accessories 19

## MAINTENANCE

Maintaining the vacuum cleaner 22

When to empty the dustbin 22

Emptying the dustbin easily without causing dust clouds 22

Emptying and cleaning the dustbin 22

Cleaning the filter 24

Cleaning the accessories 24

## APPENDIX

Notes and cautions 26

Battery usage 26

Operation 27

Maintenance 29

Troubleshooting 30

# Product Specification

---

Model		VS20T75****	VS15T70****
Power		100-240 V~ 50-60 Hz	
Rated power consumption		550 W	410 W
Battery specification		Lithium-ion 21.9 V, 2850 mAh, 6 cell	Lithium-ion 21.6 V, 1800 mAh, 6 cell
Charging time		3.5 hours	
Cleaning time	Handy	Approximately 6 minutes (MAX) / Approximately 30 minutes (MID) / Approximately 60 minutes (MIN)	Approximately 5 minutes (MAX) / Approximately 20 minutes (MID) / Approximately 40 minutes (MIN)
	Soft Action Brush	Approximately 9 minutes (MAX) / Approximately 20 minutes (MID) / Approximately 40 minutes (MIN)	Approximately 6 minutes (MAX) / Approximately 20 minutes (MID) / Approximately 30 minutes (MIN)
	Turbo Action Brush	Approximately 9 minutes (MAX) / Approximately 20 minutes (MID) / Approximately 35 minutes (MIN)	Approximately 5 minutes (MAX) / Approximately 18 minutes (MID) / Approximately 27 minutes (MIN)

\* Charging and cleaning time may differ depending on the brushes and the conditions of use.

# Safety information

---

- Before operating the appliance, please read this manual thoroughly and retain it for your reference.
- Because the following operating instructions cover various models, the characteristics of your vacuum cleaner may differ slightly from those described in this manual.

## Caution/Warning symbols used

---

### **WARNING**

Indicates that a danger of death or serious injury exists.

### **CAUTION**

Indicates that a risk of personal injury or material damage exists.

## Other symbols used

---

### **NOTE**

Indicates that the following text contains additional important information.

- For information on Samsung's environmental commitments and product specific regulatory obligations e.g. REACH (WEEE, Batteries) visit:  
[samsung.com/uk/aboutsamsung/samsungelectronics/corporatecitizenship/data\\_corner.html](https://samsung.com/uk/aboutsamsung/samsungelectronics/corporatecitizenship/data_corner.html)

---

Failure to meet these requirements could cause damage to the internal parts of the vacuum and void your warranty.

## General

---

- Read all instructions carefully. Before switching the vacuum on, make sure that the voltage of your electricity supply is the same as that indicated on the rating plate at the rear of the handy vacuum cleaner (battery contact side).
- **WARNING :** Do not use the vacuum cleaner on a wet rug or floor.
- Close supervision is necessary when any appliance is used by or near children. Do not allow the vacuum cleaner to be used as a toy. Do not allow the vacuum cleaner to run unattended at any time. Use the vacuum cleaner only for its intended purpose as described in these instructions.
- Do not use the vacuum cleaner without a dustbin.
- Empty the dustbin before it is full to maintain the highest efficiency.
- Do not use the vacuum cleaner to pick up matches, live ashes or cigarette butts. Keep the vacuum cleaner away from stoves and other heat sources. Heat can deform and discolor the plastic parts of the unit.
- Avoid picking up hard, sharp objects with the vacuum cleaner as they may damage the vacuum's parts.
- Do not block the suction or the exhaust port.
- To avoid damage, remove the plug by grasping the plug, not by pulling the cord.

- 
- This appliance can be used by children aged from 8 years and above and persons with reduced physical, sensory or mental capabilities or lack of experience and knowledge if they have been given supervision or instruction concerning use of the appliance in a safe way and understand the hazards involved. Children should not play with the appliance. Children should not clean or perform maintenance on the vacuum without adult supervision.
  - Children should be supervised to ensure that they do not play with the appliance.
  - The battery must be removed from the main unit before cleaning or performing maintenance on the vacuum.
  - The use of an extension cord is not recommended.
  - If your vacuum cleaner is not operating correctly, switch off the power supply and consult an authorized Samsung service agent.
  - If the supply cord is damaged, it must be replaced by the manufacturer or its service agent or a similarly qualified person to avoid any electrical hazards.
  - Do not use to suction up water.
  - Do not immerse in water for cleaning.
  - Please contact Samsung or a Samsung service center for a replacement if one is needed.

---

## Wall mount

---

- Do not modify the polarized plug to fit a non-polarized outlet or extension cord.
- Do not use outdoors or on wet surfaces.
- Unplug the wall mount from the outlet when not in use and before servicing.
- Use only the wall mount supplied by the manufacturer to recharge.
- Do not use with a damaged cord or plug.
- Do not pull or carry by the cord, use the cord as a handle, close a door on the cord, or pull the cord around sharp edges or corners. Keep the cord away from heated surfaces.
- Do not use extension cords or outlets with inadequately rated current.
- Do not charge a non-rechargeable battery.
- Do not unplug by pulling on the cord. To unplug, grasp the plug, not the cord.
- Do not mutilate or incinerate batteries as they will explode at high temperatures.
- Do not attempt to open the wall mount. Repairs should be only carried out by a qualified Samsung service center.
- Do not expose the wall mount to high temperatures or allow moisture or humidity of any kind to come into contact with the wall mount.

---

## Vacuum cleaner

---

- Do not pick up hard or sharp objects such as glass, nails, screws, coins, etc.
- Do not use without a filter in place. When servicing the unit, never put fingers or other objects into the fan chamber in case the unit accidentally turns on.
- Do not put any objects into openings. Do not use with any openings blocked. Keep openings free of dust, lint, hair, and anything that may reduce air flow.
- Do not pick up toxic materials (chlorine bleach, ammonia, drain cleaner, etc.).
- Do not pick up anything that is burning or smoking, such as cigarettes, matches, or hot ashes.
- Do not use the vacuum cleaner in an enclosed space filled with vapours given off by oil based paint, paint thinner, moth proofing substances, flammable dust, or other explosive or toxic vapours.

## Installation

---

- If you have a problem with installing the wall mount, contact a Samsung service center.
- \* Injury or product malfunction from not installing the wall mount may not be compensated.

---

## Power related

---

### WARNING

- When installing the wall mount, do not bend the battery charger with excessive force or put heavy objects on the battery charger.
  - Otherwise, electric shock or fire may occur.
- If there is dust, water, etc. on a pin or contact point of the power plug, wipe them carefully.
  - Otherwise, abnormal operation or electric shock may occur.
- Do not pull the cord and do not touch the plug with wet hands.
- Do not plug the wall mount into a power source with the incorrect voltage. Do not plug the wall mount into a multi-plug outlet or power strip. Do not leave the battery charger lying on the floor. Attach the cord close to a wall.
  - Otherwise, electric shock or fire may occur.
- Do not use a damaged power plug, battery charger, or loose power outlet.
  - Otherwise, electric shock or fire may occur.
- If the battery charger is damaged, have a Samsung authorized service center replace the battery charger with a new battery charger.
  - Otherwise, electric shock or fire may occur.
- COMMISSION REGULATION (EU) 2019/1782  
Ecodesign requirements for external power supplies :  
[www.samsung.com/global/ecodesign\\_component](http://www.samsung.com/global/ecodesign_component)

## Operation

---

### WARNING

- Do not touch the charging terminal of a vacuum or wall mount with chop sticks, metal screw drivers, forks, knives, etc.
  - Otherwise, product malfunction or electric shock may occur.
- Make sure that the battery terminals of the wall mount do not come into contact with a conductor such as a bracelet, watch, metal rod, nail, etc.



- 
- Make sure that any liquid such as water or juice is not allowed to enter the vacuum cleaner or the wall mount.
    - Otherwise, electric shock or fire may occur.
  - Do not use the wall mount for other purposes.
    - Otherwise, severe damage to the wall mount or fire may occur.
  - Do not vacuum liquid, blades, pins, embers, etc. during cleaning.
    - Otherwise, abnormal operation or product damage may occur.
  - Do not step on the product body or strike the product.
    - Otherwise, an injury or product damage may occur.
  - The brush and air outlet should not be blocked during cleaning.
    - Otherwise, product malfunction or fire may occur due to overheating of the product.
  - This product is intended for household use only. Do not use this product for heavy duty cleaning, commercial cleaning, industrial cleaning, or cleaning outdoors, especially on stone or cement. Do not use to pick up chalk powder in and around billiard tables or in hospital aseptic rooms.
    - Otherwise, abnormal operation or product damage may occur.
  - Do not use the product near heating appliances such as heaters, or in areas containing combustible sprays, or flammable materials.
    - Otherwise, fire or product deformation may occur.
  - Before using the product, make sure that the filters are correctly inserted.
    - Otherwise, dust can enter the motor inside the main body and cause product damage. Suction force can decrease.
  - If there is a gas leak or combustible spray is used, do not touch the power outlet and open the window for ventilation.
    - Otherwise, an explosion or fire may occur.
  - If the vacuum makes a strange sound or emits a smell or smoke, turn off the vacuum immediately, and then contact a Samsung service center.
    - Otherwise, electric shock or fire may occur.

---

**⚠ CAUTION**

- Do not use the product near combustible material. Also do not use:
  - In a place where a burning candle or desk lamp is placed on the floor.
  - In an area where an unattended place heater is turned on or an area in which there are unextinguished embers in a fireplace, in an ashtray, etc.
  - In a place where there are combustible materials such as gasoline, alcohol, thinner, ashtrays with unextinguished cigarettes, etc.
- Do not allow children to cling to or push the wall mount.
  - Personal injury, product and floor damage may occur.
- When you need to store the vacuum cleaner for a short time during cleaning, lay the vacuum on the floor.
  - Otherwise, the vacuum cleaner may fall and could cause an injury or severe product damage.
- Do not charge the product near a window, heater, toilet, bathroom, etc.
- After using the vacuum cleaner, you should store it in the wall mount or lay it safely on the floor.
  - Otherwise, the product may fall and could cause an injury or severe product damage.
- Do not store the vacuum cleaner by leaning it against a wall or table.
- Do not use the vacuum cleaner for other than its intended purpose. (Do not allow children to ride on or play with the product.)
  - An injury or product damage may occur.
- Before plugging in or unplugging the wall mount, turn off the vacuum and make sure that the pins of the power plug do not come into contact with your hands.
  - Otherwise, fire or electric shock may occur.

- 
- Do not step heavily on the upper part of the wet brush while using it.
    - Otherwise, product damage or floor damage may occur.
  - When using the vacuum cleaner, be careful not to hurt yourself on the moving or spinning parts.
    - Be careful not to suction body parts into a brush of the vacuum cleaner (Hair, etc.).
  - When cleaning the wall or ceiling, use both hands.
  - Use both hands to clean with the vacuum. If you clean with one hand, you can damage your wrist or drop the vacuum and cause an injury or damage the vacuum.
  - When assembling the vacuum, be careful not to catch your fingers or hands in the movement fold of the handle.
  - Do not use the vacuum cleaner on objects that can be easily scratched (monitors, stainless steel appliances, etc.).
  - Do not store the vacuum cleaner inside a car.
  - Do not use water to clean the vacuum cleaner when in use.
  - Use the vacuum cleaner in dry places only.
  - Do not use the vacuum cleaner in wet places or on water.
  - Do not use the vacuum cleaner to pick up spilled beverages or pet waste.
  - Do not use the vacuum cleaner in direct sunlight or high heat.

## Maintenance

### **WARNING**

- Before removing foreign matter inside the vacuum, turn off the vacuum cleaner first.
  - If the vacuum is on while you are removing the foreign matter, you can hurt yourself or damage the vacuum.
- When cleaning the exterior of the product, turn off the product first and then wipe it with a dry towel. Do not spray water directly onto the product or wipe it with volatile materials such as benzene, thinner, or alcohol.
  - If water gets into the product and an error occurs, turn off the product and contact a Samsung service center.
- After unplugging the product, clean the wall mount.
- When cleaning the washable parts, do not use alkaline detergent, acid, industrial detergent, air freshener, acetic acid, etc.
  - Otherwise, product damage such as plastic breakage, deformation, discoloration, printing deterioration, etc. may occur.

Washable Parts		Dustbin, washable micro filter, ultra fine dust filter, metal mesh grille filter, dry cloth
Acceptable detergent	Neutral	Dish washing detergent
Prohibited detergent	Alkaline	Lox, mold cleaner, etc.
	Acid	Paraffin oil, an emulsifier, etc.
	Industrial cleaners	NV-I, PB-I, Opti, alcohol, acetone, benzene, thinner, etc.
	Air freshener	Jet spray air fresheners (coffee flavor, herb, etc.)
	Oils	Animal oils, vegetable oils
	Etc.	Edible acetic acid, vinegar, glacial acetic acid, etc.

### **CAUTION**

- Do not push the vacuum cleaner while it is stored in the wall mount.
  - Personal injury, floor and product damage may occur.

# Name of the parts

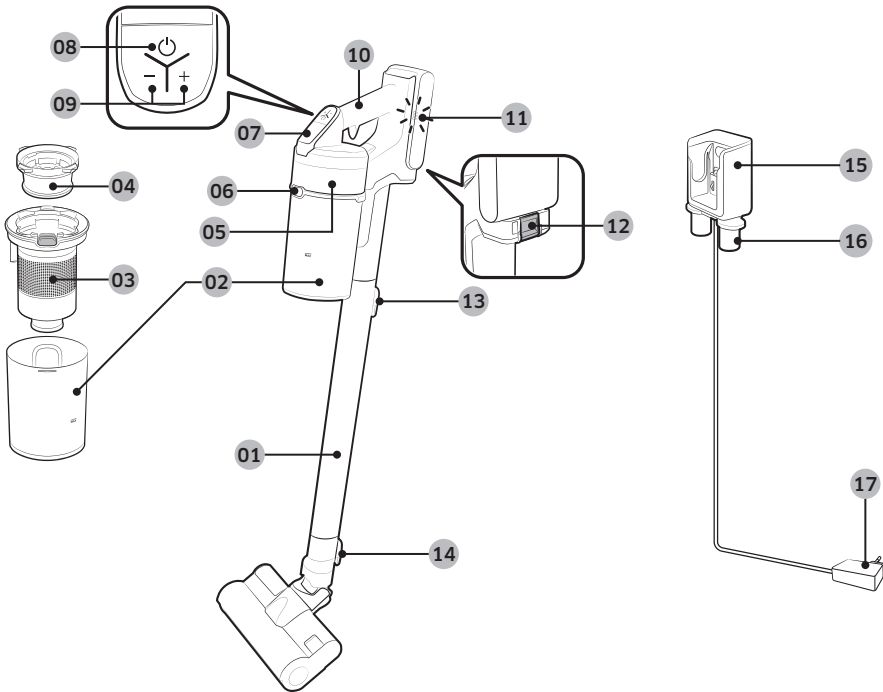

- 01 Pipe
- 02 Dustbin
- 03 Metal mesh grille filter
- 04 Washable micro filter
- 05 Ultra fine dust filter
- 06 Dustbin release button
- 07 Display
- 08 Power(⏻) button
- 09 Suction power control button
- 10 Handle

- 11 Battery level indicator
- 12 Battery release button
- 13 Pipe release button
- 14 Brush release button
- 15 Vacuum charging part
- 16 Accessory holder
- 17 Battery charger

\* Battery Spec

VS20T75\*\*\*\* Series : Lithium-ion 21.9 V, 2850 mAh, 6 cell

VS15T70\*\*\*\* Series : Lithium-ion 21.6 V, 1800 mAh, 6 cell

\* Those two batteries are not compatible with each other.

# Accessories

Accessories may differ depending on the models.

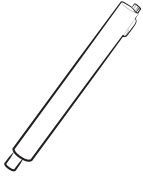

Pipe



Combination Tool



Extension Crevice Tool



Battery

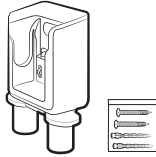

Wall mount  
(Screws: 2 EA /  
Screw anchors: 2 EA)



Battery charger

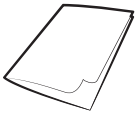

User manual



\*Mini Motorized Tool



\*Soft Action Brush



\*Turbo Action Brush



\*Flexible Tool

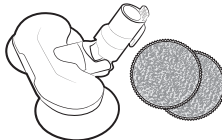

\*Wet Brush /  
Multi-use wet pad

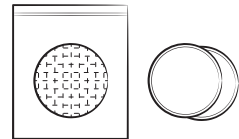

\*Single-use wet pad /  
Attachable pad

\* Optional

# Installing the wall mount

## ⚠ CAUTION

- Install the wall mount on a hard concrete wall.
  - If it is installed on a wood or plaster wall, the product may fall.

## Assembling the wall mount

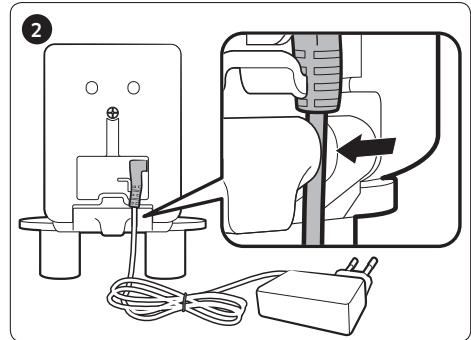
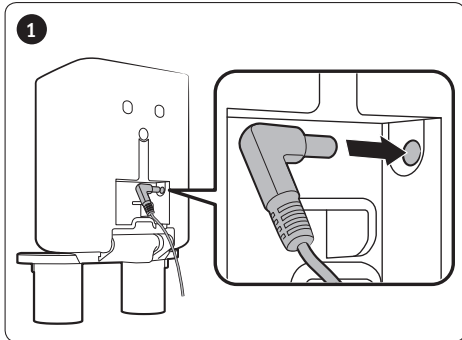

- To disassemble the wall mount, follow steps in reverse order.

## Installing the wall mount

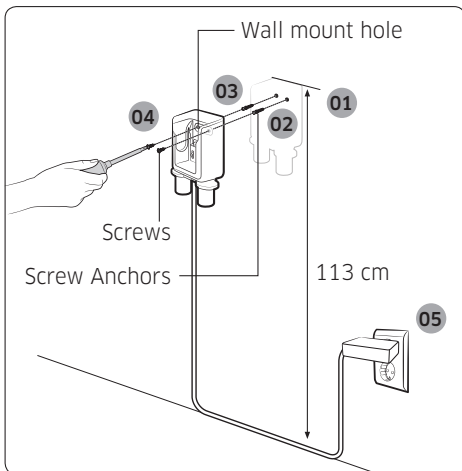

- 01** The wall mount installation should be set so the top of the wall mount is 113 cm from the floor.
- 02** Using the wall mount as a template, mark where the screw holes will be placed.
- 03** Drill the holes to a depth of 50 mm using a 6 mm drill bit, and put the provided screw anchors into the hole.
- 04** Fix the wall mount to the wall with the provided screws.
- 05** Plug in the wall mount, place the vacuum into the wall mount, and then confirm that the battery level indicator is displayed.



\* Please refer to the QR code for detailed information on the installation of the wall mount.

# Using the vacuum cleaner

## Using the wall mount

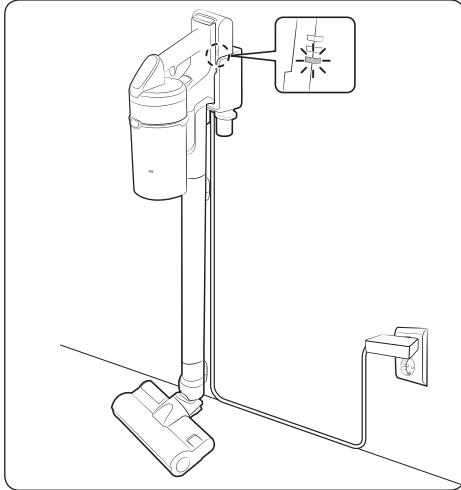

### Charging

- \* Make sure the back of the battery is correctly placed onto the vacuum charging part.
- \* Check if the battery level indicator is displayed while charging.
- \* The battery level indicator blinks while charging. When charging is complete, the blinking stops and the light level dims.

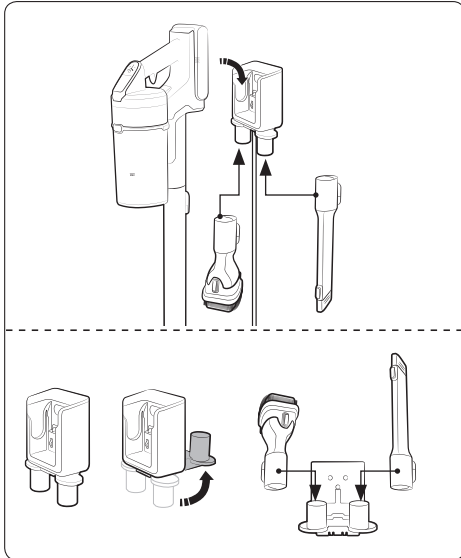

### Storing the accessories

#### Wall mount

- \* When accessories are disassembled to be stored, dust may fall from the suction part of the vacuum cleaner.
- \* After cleaning, operate in MAX mode for 10 seconds.

#### Desk charger

- \* Place the desk charger on a desk after folding the accessory holders and assemble the accessories to the holders as shown in the picture.
- \* If the Extension Crevice Tool is inserted first, the accessory holders can be folded more easily.



## Charging the battery

- \* When the battery level indicator is at its lowest level and blinks (🔋) charge the battery.
- \* When charging the vacuum, make sure the connection part of the wall mount is correctly connected.
- \* The vacuum cleaner cannot be used while it is charging.

### ⚠ CAUTION

- Before ejecting the battery, the product must be turned off. (If the battery is forcibly ejected while the vacuum is operating, the vacuum can malfunction.)
- Be careful not to drop the battery. If you do, you can injure yourself or damage the battery.

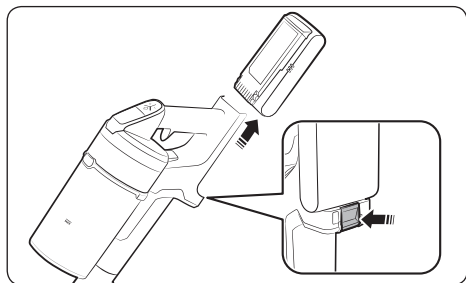

### Ejecting the battery

Press the battery release button at the rear of the handle to eject the battery.

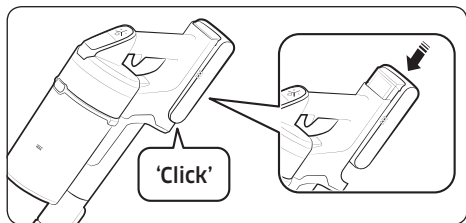

### Re-inserting the battery

Push the battery to the end until you hear it click.

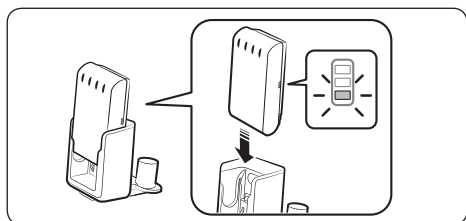

### Charging with a desk charger

- Charge the battery at the desk charger.
- Push the battery in firmly.
- Check if the battery level indicator is displayed while charging.

## Operating the vacuum cleaner

When the brush clings to the floors such as a carpet, a mat, bedding, etc. or does not spin properly, change the suction power to 'MIN' or 'MID' mode.

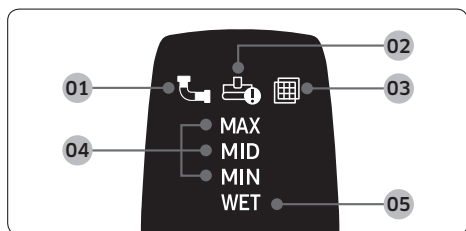
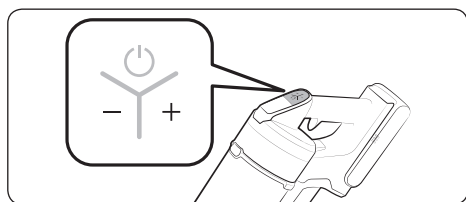
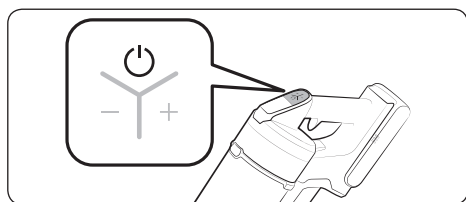

### Power (⏻) on / off

When pressing the power button, the vacuum cleaner starts operation in 'MID' mode.

- When the wet brush is assembled, operation starts in 'WET' mode.

### Controlling suction power

You can control the suction power of the vacuum cleaner.

- + button: Increases suction power.
- - button: Decreases suction power.
- \* The suction power control button does not work in WET mode.

### Checking the display

- 01** Clogged: When the dustbin, pipe, or suction part is clogged
- 02** Spinning brush stuck: When a foreign matter is clogged at the spinning brush
  - \* If the overheating prevention device of the motor works, the spinning brush stuck display will not turn on.
- 03** No Filter: When the washable micro filter is not assembled correctly
- 04** Suction power: Displays current suction power.
- 05** Wet brush cleaning mode: When the wet brush is assembled
  - \* If the display above **01**, **02**, or **03** blinks a few times and the vacuum cleaner stops operation, please take action by referring to the maintenance part of this manual.

## Using the accessories

If the vacuum operates with the spinning brush not working, check whether the brush gets excessive force or clogged with a foreign matter. (Please refer to the troubleshooting part of this manual.)

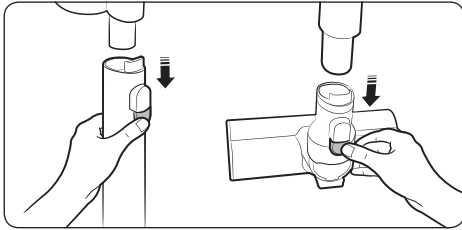

### Disassembling the accessories

- When disassembling the pipe, press the release button at the rear of the pipe.
- Before disassembling the accessories, operate in MAX mode for more than 10 seconds to remove foreign matter remained in the accessories.
- When disassembling the brush, press the release button at the rear of the brush.

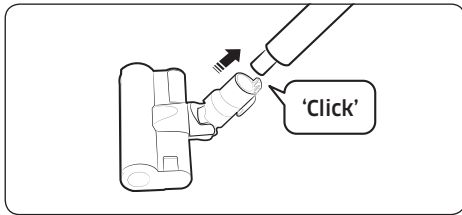

### Soft Action Brush

Use to clean a floor (wood and linoleum).

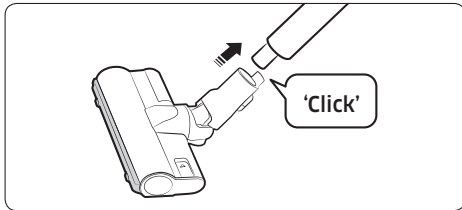

### Turbo Action Brush

Use the Turbo Action Brush to clean various floor conditions at home, it is also suitable to clean carpet.

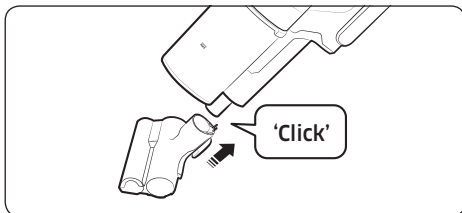

### Mini Motorized Tool

Use to clean bedding.

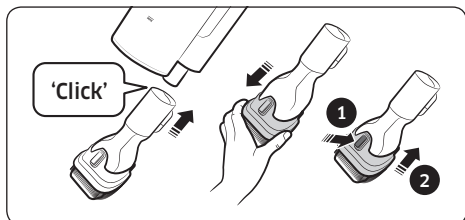

### Combination Tool

Use to remove dust from curtains, furniture, sofas, etc.

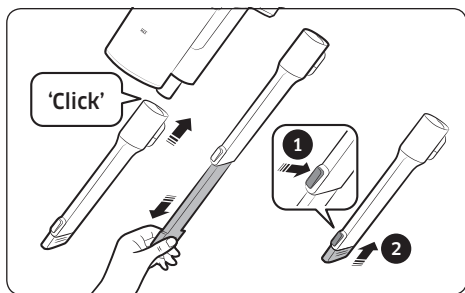

### Extension Crevice Tool

Use to remove dust in grooves of window frames, chinks, corners, etc.

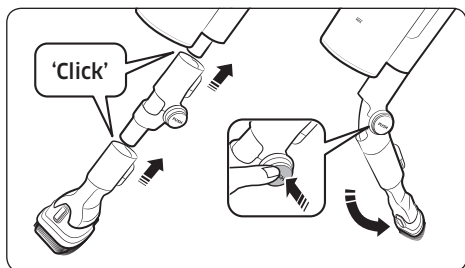

### Flexible Tool

Use to clean the places hard to reach such as upper or rear parts of furniture or ceilings.

#### NOTE

- The Flexible Tool can be connected to the Combination Tool and Extension Crevice Tool.

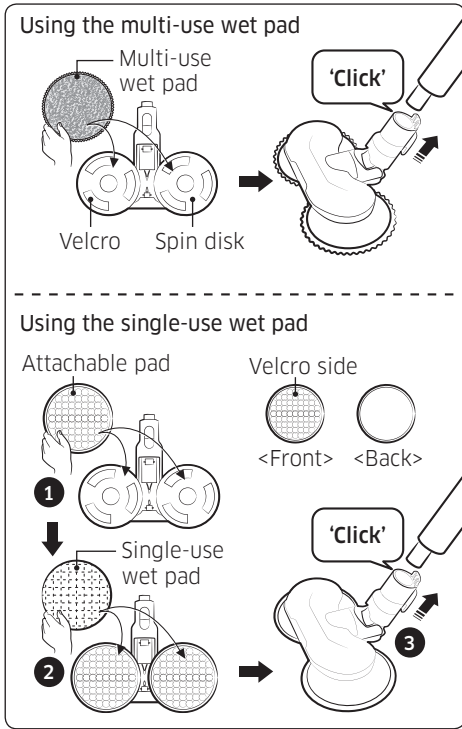

## Wet Brush

Use to clean a floor with a wet pad (wood and linoleum).

- \* The Wet Brush does not have a dust suction function.
- \* When attaching the wet pad, make sure the pad is in the center of the spin disk.

### Using the multi-use wet pad

Attach the multi-use wet pad to the spin disk.

### Using the single-use wet pad

1 Attach the attachable pad to the spin disk and 2 attach the single-use wet pad on top of it .

- \* When using the single-use wet pad, make sure the direction of the attachable pad is correct. Velcro side is the front side.
- \* After using the single-use wet pad, discard the pad.
- \* If you use the single-use wet pad without the attachable pad, cleaning performance can be degraded.

# Maintaining the vacuum cleaner



\* For detailed information, please refer to the QR code.

## ⚠ CAUTION

- Before cleaning the vacuum cleaner, turn it off.
- When the dustbin or filter is filled with dust, the vacuum cleaner may stop due to the overheating prevention device of the motor.
- You should clean the dustbin or filter before it becomes completely full (Max sign).

## When to empty the dustbin

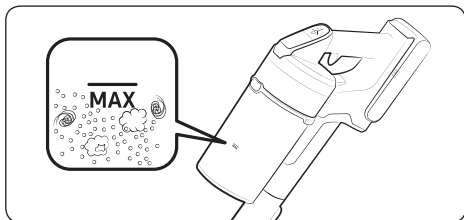

## Emptying the dustbin easily without causing dust clouds

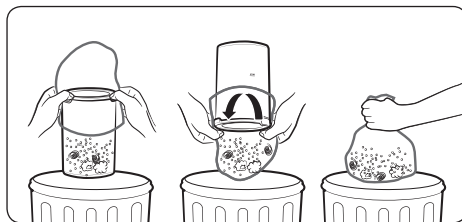

## Emptying and cleaning the dustbin

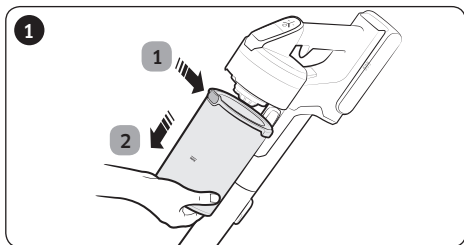

- 1 After pressing the dustbin release button,
- 2 pull the dustbin in the direction of the arrow.

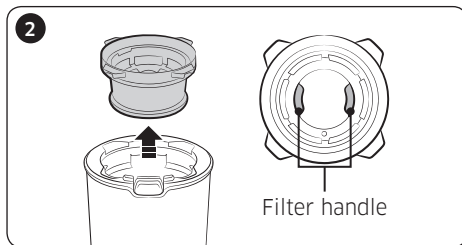

Pull the washable micro filter out by holding the filter handles inside the washable micro filter.

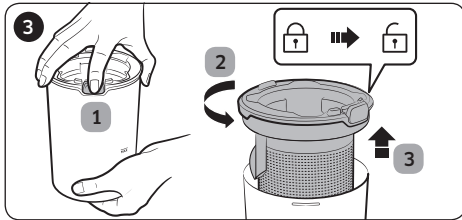

1 While pressing the button, 2 turn the dustbin cover and 3 remove it from the dustbin.

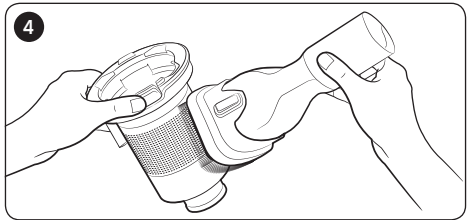

Remove the dust on the metal mesh grille filter with the combination tool.

\* Do not pull the rubber attached to the metal mesh grille filter.

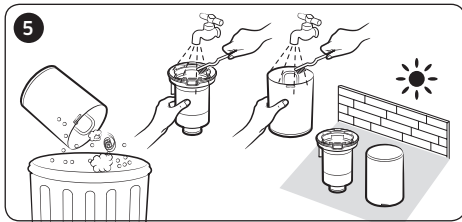

After emptying the dustbin, clean it and dry in the shade.

\* When heat is applied, product malformation may occur.

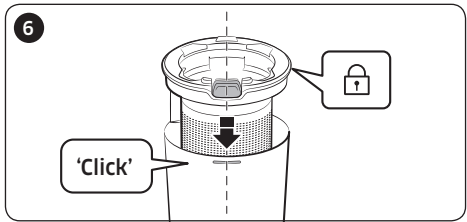

Reassemble the dustbin cover aligning the dustbin release button with the groove of dustbin.

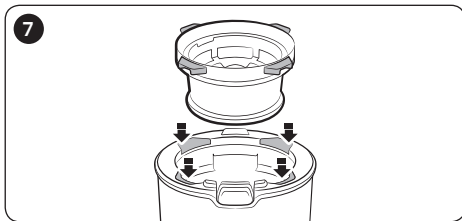

Put the washable micro filter in the dustbin cover by fitting in grooves of the dustbin cover.

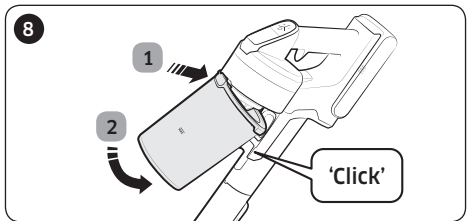

Assemble the dustbin to the vacuum in the order shown in the image by pushing it until you hear it click.

## Cleaning the filter

- To maintain the best performance of the filter, remove the dust on the filter frequently and clean the filter with water once a month.
  - After cleaning, dry completely for more than 24 hours in the shade before use.
  - When heat is applied, product malformation may occur.

### Washable micro filter

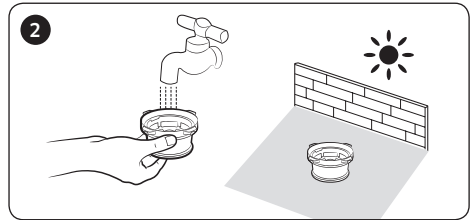
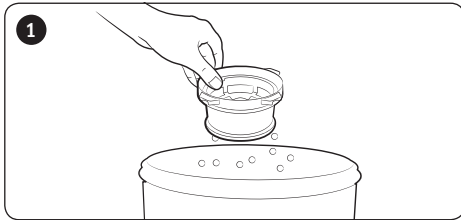

### Ultra fine dust filter

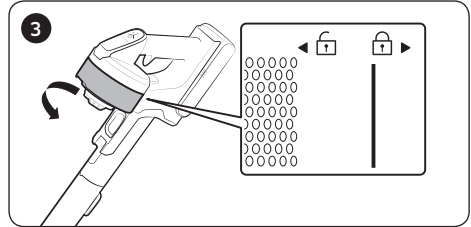
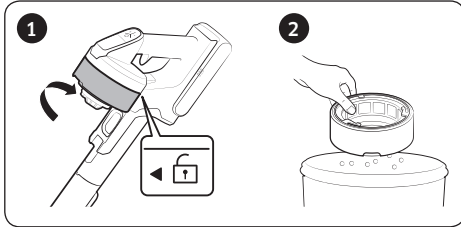

\* When assembling, turn the filter until the line below the lock image is not visible.

## Cleaning the accessories

### Mini Motorized Tool

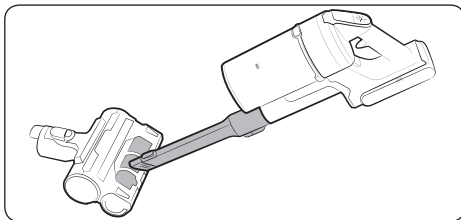

### Extension Crevice Tool / Pipe

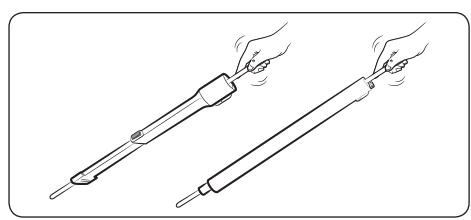



## Soft Action Brush

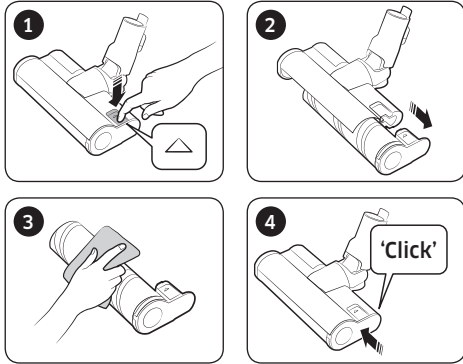

### NOTE

- When foreign matter remains on the brush, remove it with a wet tissue or a dry cloth.

### CAUTION

- Do not clean the spinning brush and suction part with water.
- Do not use the Soft Action Brush to remove moisture such as spilt liquid and pet's waste.

## Turbo Action Brush

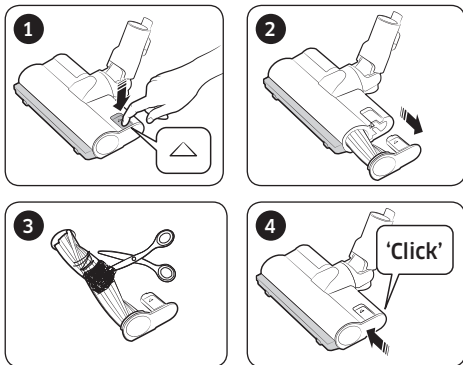

- If the foreign matter is not removed, use a scissors to remove it.

### NOTE

- If a cloth or other foreign matter is vacuumed up and tangled with the spinning brush (drum), the spinning brush will stop working to protect the brush motor. After cleaning the brush, turn the power off and then on again.
- If a brush does not work after cleaning, turn the power off and then on again.
- When cleaning the brush, be careful not to catch your fingers in the fold of the brush.

## Wet Brush

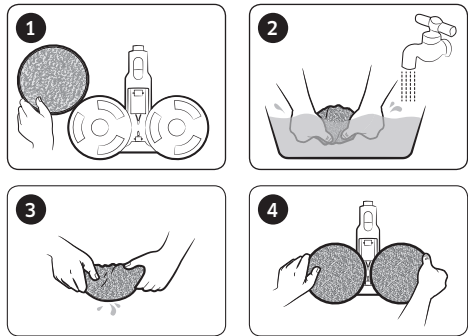

### NOTE

- If the spinning brush does not work even after cleaning the Soft Action Brush and Wet Brush, the overheating prevention device of the brush motor might be in operation. Wait 30 minutes or more to cool the motor and operate again.

# Notes and cautions

---

## Battery usage

---

### NOTE

- If your vacuum cleaner does not work after you charge the battery, change the battery. If it still does not work with the new battery, contact a Samsung service center.
- When you purchase a battery in a Samsung service center, check for the genuine Samsung logo on the battery (**SAMSUNG**) and the battery name (VS20T75\*\*\*\* Series: VCA-SBT90 / VS15T70\*\*\*\* Series: VCA-SBT90E).

### CAUTION

- Do not disassemble the battery or the wall mount.
- Do not apply heat to the battery and do not put the battery in a fire.
- As the battery is manufactured only for this product, do not use the battery for other electronic appliances or other purposes.
- Removing the battery during operation may cause product malfunction.
- If the battery is removed while the vacuum cleaner motor is operating, the battery may not work for 30 seconds after being re-attached for safety reasons.
- Battery charging time and usage time may shorten with increased battery use. When the battery no longer charges or runs down quickly, replace the exhausted battery with a new one.
- Use only the wall mount and batteries provided by the manufacturer.
- Before inserting the battery, confirm that the battery is being inserted in the correct direction and orientation.
- When discarding a dead battery, put it into a battery collection box for recycling.
- If you are not going to use your vacuum cleaner for a long time, detach the battery from the vacuum.

- 
- When attaching the battery to the vacuum, insert it until you hear a click. This assures that the battery is firmly attached.
    - Otherwise, the battery may fall and could cause product damage or injury.
  - Do not drop or strike the battery or subject it to a sudden shock.
  - Do not disassemble the battery and make sure that you do not create a short circuit across the plus (+) and minus (-) terminals.
  - Leaks from battery cells can occur under extreme usage or temperature conditions. If the liquid gets on your skin, wash the affected area quickly with water. If the liquid gets into your eyes, flush them immediately with clean water for a minimum of 10 minutes. Seek medical attention.
  - To protect the motor and battery, the vacuum cleaner may not operate when the temperature is lower than 5 °C or higher than 45 °C.

## Operation

---

### NOTE

- If excessive force is applied to a brush or foreign matter is caught in the spinning brush (drum), the brush may stop working to protect the motor or vacuum. Turn the vacuum off, remove the foreign matter, and then turn the vacuum on. If the vacuum does not start, turn it off and then on again.
- Static electricity may occur depending on the humidity, temperature, or floor material, etc. in your home. If it happens repeatedly, contact a Samsung service center.
- Please charge the battery fully:
  - Before using a newly purchased battery for the first time or if you haven't used the battery for a long time.
  - When the battery level indicator is on the lowest indication and blinks.

- 
- If you are not going to use the vacuum for a long period of time or you're going to be away from home for a long period of time, unplug the wall mount, and then detach the wall mount from the battery. When the battery is not being charged and not being used, it will slowly discharge.
  - When the battery level is low, recharge it. If the level of the battery remains low for a long period of time, it can cause the performance of the battery to degrade.
  - Clean the multi-use wet pad of the wet brush gently with hands by using a washing soap.
  - If the wet pad is exposed to heat or softener, it may be modified and product performance can be degraded.
  - The multi-use wet pad can be cleaned using a washing machine. However, if it is boiled, the pad may be modified or discolored and product performance can be degraded.
  - Use a genuine wet pad of Samsung Electronics for wet brush.
  - If the wet brush is used without a wet pad, any product malfunction will not be covered by warranty and a service fee will be charged.
  - When you purchase an additional multi-use wet pad for the wet brush, contact a Samsung service center.
  - When you purchase an additional single-use wet pad, check the model name VCA-SPA90.

**⚠ CAUTION**

- When the spinning brush (drum) inside a brush is working, do not touch the brush.
  - Otherwise, your hand can be caught and it may cause an injury.
- Before using the wet brush, detach the wet pad and put some water on it, then reattach it to the spin disk.
- Do not use the vacuum cleaner on items that can be scratched (TV and monitor screens, etc.)

---

## Maintenance

---

### NOTE

- Sometimes the wheel of a brush can scratch the floor. Before using the vacuum cleaner, check the status of the wheels of the brush.
  - If there is foreign matter on the wheel of the brush which cannot be removed easily, contact a Samsung service center.
- If the inner part of the wet brush is clogged with a large foreign matter, spinning speed decreases or stops.

### CAUTION

- Storing the vacuum cleaner in sunlight for long hours may cause parts of the vacuum to deform or discolor. Therefore, after cleaning the parts of the vacuum cleaner, dry them in the shade.
- Do not clean the brush of the vacuum cleaner with water. Cleaning it with water can cause the brush to deform or discolor.
- Before cleaning the wall mount, you must unplug the wall mount.
- If you notice a continuous reduction in suction or the vacuum cleaner overheats abnormally, replace the ultra fine dust filter.
- After cleaning <a dustbin>, <a metal mesh grille filter>, or <a washable micro filter> with water, dry in the shade.
  - When heat is applied, product malformation may occur.

# Troubleshooting

Before calling for service, review the problems and solutions below. If none of the suggested solutions resolve your problem, please visit our website at [www.samsung.com](http://www.samsung.com) or call Samsung Customer Care. Note that you will be charged for any service calls in which no defects were found.

Problems	Solutions
The vacuum cleaner does not work.	<ul style="list-style-type: none"> <li>• Check the battery level and charge the battery.</li> <li>• Check whether the product is turned off, and then press the power button to turn it on.</li> <li>• Check whether the pipe, dustbin or brush is blocked.</li> <li>• Check whether the washable micro filter is inserted correctly.</li> <li>• If the vacuum has not been used for a long time, charge the battery.</li> <li>• If the battery dies, replace the battery.</li> </ul>
Suction force decreases suddenly and the vacuum makes a vibrating sound.	<ul style="list-style-type: none"> <li>• Check whether a brush, dustbin or pipe is clogged with foreign matter and remove it.</li> <li>• Check whether the pipe, dustbin is fully filled with dust. If it is, empty the bin.</li> <li>• Check whether the filter is dirty. If it is, clean the filter.</li> </ul>
The vacuum cleaner cannot be charged.	<ul style="list-style-type: none"> <li>• Confirm that the voltage provided to the wall mount matches the requirements of the wall mount.</li> <li>• Check if the vacuum cleaner is turned on, and then check if the LED of the battery level indicator is turned on.</li> <li>• Check if foreign matter (dust) is on the charging terminal. Remove any foreign matter with a cotton swab or soft cloth.</li> </ul>
The spinning brush (drum) inside a brush does not work.	<ul style="list-style-type: none"> <li>• When the spinning brush stuck display is turned on, turn off the vacuum and check whether the brush is clogged with foreign matter. If so, remove the foreign matter and restart the vacuum.</li> <li>• Check if the vacuum cleaner is turned on and then turn it off and on again.               <ul style="list-style-type: none"> <li>- For the Soft Action Brush and Wet brush, if the overheating prevention device of the brush motor operates, it may take about 30 minutes to cool the motor.</li> </ul> </li> </ul>
An odor is coming from the air outlet or filter of the vacuum cleaner.	<ul style="list-style-type: none"> <li>• Empty the dustbin and clean the filters frequently.               <ul style="list-style-type: none"> <li>- As your vacuum cleaner is a new product, it may have a slight odor for the first 3 months after purchase.</li> <li>- If you use the vacuum cleaner frequently, accumulated dirt in the dustbin or dust on the filter may generate an odor.</li> </ul> </li> <li>• Replacement filters are available at your local Samsung service agent.</li> </ul>
Cleaning is finished but small dust particles come out of the brush.	<ul style="list-style-type: none"> <li>• After cleaning, operate the vacuum for 10 seconds or more to suction up the small dust particles.</li> </ul>

Problems	Solutions
Vacuum cleaner stops operation during cleaning.	<ul style="list-style-type: none"> <li>• As this product has the overheating prevention device of the motor, product will stop operation temporarily for the following conditions.               <ul style="list-style-type: none"> <li>- When the vacuum operates with a full dustbin.</li> <li>- When the vacuum operates with suction part or brush clogged.</li> <li>- When the Extension Crevice Tool is used for long hours.</li> </ul> </li> <li>• After correcting the cause of the problem, turn the product on again. (This case may differ depending on the ambient temperature.)</li> </ul>
Static electricity occurs when cleaning a thick and soft mat.	<ul style="list-style-type: none"> <li>• Materials of a mat (childcare center mat, noise prevention mat for between floors, etc.) may cause the static electricity.               <ul style="list-style-type: none"> <li>- Move the brush on a normal floor for a while and clean again, then the static electricity should disappear.</li> </ul> </li> </ul>

- This Vacuum cleaner is approved the following.
  - The Low Voltage Directive 2014/35/EU
  - The EMC Directive 2014/30/EU

**SAMSUNG**





# Dammsugare

---

## Bruksanvisning

Serien VS15T70\*\*\*\*/serien VS20T75\*\*\*\*

---

- Läs igenom anvisningarna noggrant innan du använder den här enheten.
- Endast för inomhusbruk



**SAMSUNG**

# Innehåll

## FÖRBEREDELSE

Säkerhetsinformation 3

## INSTALLATION

Namn på delarna 13

Tillbehör 14

Installera väggfästet 15

Montera väggfästet 15

Installera väggfästet 15

## ANVÄNDNING

Använda dammsugaren 16

Använda väggfästet 16

Ladda batteriet 17

Använda dammsugaren 18

Använda tillbehören 19

## UNDERHÅLL

Underhålla dammsugaren 22

När ska dammbehållaren tömmas 22

Töm dammbehållaren enkelt utan att dammoln uppstår 22

Tömma och göra rent dammbehållaren 22

Rengöra filtret 24

Rengöra tillbehören 24

## APPENDIX

Obs! och Var försiktig 26

Batterianvändning 26

Användning 27

Underhåll 29

Felsökning 30

## Produktspecifikationer

Modell		VS20T75****	VS15T70****
På / av		100-240 V~50-60 Hz	
Nominell strömförbrukning		550 W	410 W
Batterispecifikationer		Litiumjon 21,9 V, 2 850 mAh, 6-cells	Litiumjon 21,6 V, 1 800 mAh, 6-cells
Laddningstid		3,5 timmar	
Dammugningstid	Endast dammsugare	Cirka 6 minuter (MAX) / cirka 30 minuter (MID) / cirka 60 minuter (MIN)	Cirka 5 minuter (MAX) / cirka 20 minuter (MID) / cirka 40 minuter (MIN)
	Mjuk borste	Cirka 9 minuter (MAX) / cirka 20 minuter (MID) / cirka 40 minuter (MIN)	Cirka 6 minuter (MAX) / cirka 20 minuter (MID) / cirka 30 minuter (MIN)
	Turboborste	Cirka 9 minuter (MAX) / cirka 20 minuter (MID) / cirka 35 minuter (MIN)	Cirka 5 minuter (MAX) / cirka 18 minuter (MID) / cirka 27 minuter (MIN)

\* Laddnings- och dammsugningstider kan skilja sig åt beroende på vilken borste som används och användningsvillkoren.

# Säkerhetsinformation

---

- Innan du använder apparaten ska du läsa igenom bruksanvisningen noggrant och spara den för framtida referens.
- Eftersom de följande anvisningarna täcker flera olika modeller kan egenskaperna hos din dammsugare variera något från dem som beskrivs i den här bruksanvisningen.

## Symboler som används för Var försiktig/Varning

---

### **WARNING**

Indikerar att det finns risk för dödsfall eller allvarlig skada.

### **VAR FÖRSIKTIG**

Indikerar att det finns risk för personskada eller materialskada.

## Andra symboler som används

---

### **OBS!**

Anger att följande text innehåller ytterligare viktig information.

- Information om Samsungs miljöåtaganden och produktspecifika regleringsskyldigheter, t.ex. REACH (WEEE, batterier), finns på: [samsung.com/uk/aboutsamsung/samsungelectronics/corporatecitizenship/data\\_corner.html](https://samsung.com/uk/aboutsamsung/samsungelectronics/corporatecitizenship/data_corner.html)

---

Om du underlåter att uppfylla dessa krav kan det orsaka skada på dammsugarens invändiga delar och upphäva garantin.

## Allmänt

---

- Läs instruktionerna noggrant. Innan du slår på dammsugaren ska du se till att spänningen i strömkällan är samma som den som anges på märkplattan på dammsugarens undersida (batteriets kontaktsida).
- VARNING! Använd inte dammsugaren på en blöt matta eller ett blött golv.
- Noggrann övervakning krävs när en enhet används av eller i närheten av barn. Låt inte dammsugaren användas som en leksak. Låt inte dammsugaren gå utan att någon övervakar den. Använd bara dammsugaren för avsett syfte, enligt vad som beskrivs i de här anvisningarna.
- Använd inte dammsugaren utan en dammbehållare.
- Töm dammbehållaren innan den är full för att bibehålla bästa möjliga effekt.
- Använd inte dammsugaren för att plocka upp tändstickor, brinnande aska eller cigarettfimpar. Håll dammsugaren på avstånd från spisar och andra värmekällor. Hetta kan deformera och missfärga enhetens plastdelar.
- Undvik att plocka upp hårda, vassa föremål med dammsugaren, eftersom de kan skada dammsugarens delar.
- Blockera inte in- eller utsug.
- För att undvika skador ska du ta ur kontakten genom att dra i kontakten och inte i sladden.

- 
- Den här apparaten kan användas av barn från 8 år och uppåt och personer med nedsatt fysisk, känslomässig eller mental förmåga eller avsaknad av den erfarenhet och kunskap som krävs om de får övervakning eller instruktioner gällande användning av apparaten på ett säkert sätt och förstår de faror som finns med den. Barn bör inte leka med apparaten. Barn bör inte rengöra eller utföra underhåll på dammsugaren utan övervakning av vuxen.
  - Barn ska övervakas av en vuxen så att de inte leker med maskinen.
  - Batteriet måste tas bort från huvudenheten innan du rengör eller utför underhåll på dammsugaren.
  - Användning av förlängningsladd rekommenderas ej.
  - Om dammsugaren inte fungerar som den ska slår du av strömmen och kontaktar ett behörigt Samsung-serviceombud.
  - Om strömladden skadas måste den bytas av tillverkaren eller dess serviceombud eller en liknande behörig person för att undvika elektrisk fara.
  - Använd inte för att suga upp vatten.
  - Sänk inte ned i vatten för rengöring.
  - Kontakta Samsung eller ett Samsung-servicecenter för en utbytesenhet om en sådan behövs.

---

## Väggfäste

---

- Modifiera inte den polariserade kontakten för att passa ett uttag utan polarisering eller förlängningssladd.
- Använd inte utomhus eller på våta ytor.
- Koppla loss väggfästet från uttaget när det inte används och före service.
- Använd bara det väggfäste som tillhandahållits av tillverkaren för att ladda.
- Använd inte med en skadad sladd eller kontakt.
- Dra inte i eller bär den i sladden, använd inte sladden som handtag, stäng ingen dörr mot sladden och dra inte sladden runt skarpa kanter eller hörn. Håll sladden på avstånd från heta ytor.
- Använd inte förlängningssladdar eller uttag med inadekvat märkström.
- Ladda inte ett icke-laddningsbart batteri.
- Koppla inte loss sladden genom att dra i sladden. Dra i kontakten och inte i sladden för att dra ur den.
- Skada inte och utsätt inte batterierna för extrema temperaturer, eftersom de då kan explodera.
- Försök inte öppna väggfästet. Reparationer ska bara utföras av ett kvalificerat Samsung-servicecenter.
- Utsätt inte väggfästet för höga temperaturer och tillåt inte att fukt av något slag kommer i kontakt med laddningsstället.

---

## Dammsugare

---

- Dammsug inte upp hårda eller vassa föremål, såsom glas, spikar, skruvar, mynt osv.
- Använd inte utan filter. Stick aldrig in fingrarna eller andra föremål i fläkthuset under service, eftersom enheten oavsiktligt kan slås på.
- Placera inga föremål i öppningarna. Använd inte med några öppningar blockerade. Håll öppningarna fria från damm, ludd, hår och annat som kan minska luftflödet.
- Plocka inte upp några toxiska material (klorin, ammoniak, avloppsrengöring osv.).
- Plocka inte upp något som brinner eller ryker, t.ex. cigaretter, tändstickor och het aska.
- Använd inte dammsugaren på en instängd plats där det förekommer ångor från oljebaserad färg, thinner, antändbart damm och andra explosiva eller toxiska ångor.

---

## Installation

---

- Kontakta ett Samsung-servicecenter om du har problem med att installera väggfästet.
- \* Skada eller produktfel som uppstår om väggfästet inte har installerats kompenseras eventuellt inte.

---

## Strömrelaterat

---

### ⚠ VARNING

- Böj inte batteriladdaren överdrivet mycket och sätt inga tunga föremål på batteriladdaren när du installerar väggfästet.
  - Om det görs kan elektrisk stöt eller brand uppstå
- Torka av elkontaktens stift eller kontaktpunkt om det finns damm, vatten osv. på dem.
  - Om det inte görs kan onormal drift eller elektrisk stöt uppstå.
- Dra inte i sladden och rör inte vid kontakten med våta händer.
- Koppla inte in väggfästet i en strömkälla med fel spänning. Koppla inte in väggfästet i ett grenuttag. Låt inte batteriladdaren ligga på golvet. Fäst sladden nära en vägg.
  - Om det görs kan elektrisk stöt eller brand uppstå
- Använd inte en skadad elkontakt eller batteriladdare, eller ett vägguttag som sitter löst.
  - Om det görs kan elektrisk stöt eller brand uppstå.
- Om batteriladdaren är skadad ska batteriladdaren bytas ut mot en ny av ett av Samsung auktoriserat servicecenter.
  - Annars kan elektrisk stöt eller brand uppstå.
- KOMMISSIONENS FÖRORDNING (EU) 2019/1782  
Ekodesignkrav för extern strömförsörjning:  
[www.samsung.com/global/ecodesign\\_component](http://www.samsung.com/global/ecodesign_component)

## Användning

---

### ⚠ VARNING

- Vidrör inte laddningsterminalen på en dammsugare eller ett väggfäste med ätpinnar, skruvmejslar i metall, gafflar, knivar osv.
  - Om det görs kan felfunktion i produkten eller elektrisk stöt uppstå.
- Se till att batteriterminalerna på väggfästet inte kommer i kontakt med en ledare som ett armband, en klocka, en metallstav, spikar osv.



- Se till att eventuella vätskor som vatten eller juice inte tränger in i dammsugaren eller väggfästet.
  - Annars kan elektrisk stöt eller brand uppstå.
- Använd inte väggfästet i andra syften.
  - Om det görs kan allvarlig skada på väggfästet eller brand uppstå.
- Dammsug inte upp vätskor, vassa blad, nålar, glödande aska osv. under rengöring.
  - Om det görs kan onormal drift eller produktskada uppstå.
- Kliv inte på produkten och utsätt den inte för stötar.
  - Om det görs kan personskada eller produktskada uppstå.
- Borsten och luftutsläppet får inte blockeras under rengöring.
  - Om det görs kan produktfel eller brand uppstå på grund av att produkten överhettas.
- Den här produkten är endast avsedd för privat bruk. Använd inte den här produkten för grovrengöring, kommersiell rengöring, industriell rengöring eller rengöring utomhus, särskilt inte på sten eller cement. Använd inte för att dammsuga upp kritdamm på och runt biljardbord eller i aseptiska rum på sjukhus.
  - Om det görs kan onormal drift eller produktskada uppstå.
- Använd inte produkten nära värmeapparater såsom värmeelement eller i områden som innehåller brännbara sprejer eller material.
  - Annars kan brand uppstå eller produkten deformeras.
- Se till att filtren är korrekt isatta innan du använder produkten.
  - Annars kan damm tränga in i motorn inuti huvudenheten och orsaka produktskada. Sugeffekten kan minska.
- Rör inte vid vägguttaget och öppna fönstret för att ventilera om det finns någon gasläcka eller en lättantändlig sprej används.
  - Om det görs kan explosion eller brand uppstå.
- Om dammsugaren avger ett konstigt ljud, lukt eller rök ska du stänga av dammsugaren omedelbart och sedan kontakta ett Samsung-servicecenter.
  - Om det görs kan elektrisk stöt eller brand uppstå.

---

**⚠ VAR FÖRSIKTIG**

- Använd inte produkten nära lättantändliga material. Använd inte:
  - På en plats där ett brinnande ljus eller en bordslampa står på golvet.
  - I ett område där ett oövervakat element är påslaget eller ett område där det finns osläckt aska i en öppen spis, ett askfat osv.
  - På en plats där det finns lättantändliga material som bensin, alkohol, thinner, askfat med ej släckta cigaretter osv.
- Tillåt inte att barn klänger eller knuffar på väggfästet.
  - Personskador eller skador på produkten och golvet kan uppstå.
- Om du behöver gå ifrån dammsugaren under en kort tid under rengöring ska du lägga dammsugaren ned på golvet.
  - Annars kan dammsugaren falla och orsaka material- eller personskada eller allvarliga skador på produkten.
- Ladda inte produkten nära ett fönster, element, toalett, badrum osv.
- När du har använt dammsugaren ska du förvara den i väggfästet eller lägga den ned säkert på golvet.
  - Annars kan produkten falla och orsaka material- eller personskada eller allvarliga skador på produkten.
- Förvara inte dammsugaren genom att luta den mot en vägg eller ett bord.
- Använd inte dammsugaren för något annat än det syfte den är avsedd för. (Låt inte barn rida på eller leka med produkten.)
  - Personskada eller produktskada kan inträffa.
- Stäng av dammsugaren och se till att kontaktens stift inte kommer i kontakt med dina händer innan du ansluter eller kopplar från väggfästet.
  - Om det inte görs kan brand eller elektrisk stöt uppstå.

- 
- Kliv inte på våtborstens övre del när du använder den.
    - Om du gör det kan produktskada eller skador på golvet uppstå.
  - Var försiktig så att du inte skadar dig själv på de rörliga eller snurrande delarna när du använder dammsugaren.
    - Var försiktig så att du inte suger in kroppsdelar i dammsugarens borste (hår osv.).
  - Använd båda händerna när du rengör väggar och tak.
  - Använd båda händerna när du rengör med dammsugaren. Om du rengör med en hand kan du skada handleden eller tappa dammsugaren och orsaka personskada eller skador på dammsugaren.
  - Var försiktig så att du inte fastnar med fingrar eller händer i handtagets rörliga del när du monterar dammsugaren.
  - Använd inte dammsugaren på föremål som lätt repas (skärmar, apparater i rostfritt stål osv.).
  - Förvara inte dammsugaren i en bil.
  - Använd inte vatten för att rengöra dammsugaren när den används.
  - Använd dammsugaren endast på torra platser.
  - Använd inte dammsugaren på blöta platser eller på vatten.
  - Använd inte dammsugaren för att suga upp spillda vätskor eller avföring från husdjur.
  - Använd inte dammsugaren i direkt solljus eller i höga temperaturer.

## Underhåll

### ⚠ VARNING

- Stäng av dammsugaren innan du tar bort främmande föremål inuti dammsugaren.
  - Om dammsugaren är på när du tar bort främmande föremål kan du skada dig själv eller dammsugaren.
- Vid rengöring av produktens utsida ska du först stänga av produkten och sedan torka den med en torr duk. Spruta inte vatten direkt på produkten eller torka den med flyktiga material, såsom bensen, thinner eller alkohol.
  - Stäng av produkten och kontakta ett Samsung-servicecenter om vatten tränger in i produkten och ett fel inträffar.
- Rengör väggfästet när du har kopplat ur produkten.
- Använd inte alkaliska rengöringsmedel, syra, industriella rengöringsmedel, luftfräschare, ättiksyra osv. när du rengör de tvättbara delarna.
  - Annars kan produktskador såsom sprucken, deformerad eller missfärgad plast samt försvagat tryck uppstå.

Tvättbara delar		Dammbehållare, tvättbart mikrofilter, ultrafint dammfilter, metallnätsgaller, torr duk
Tillåtet rengöringsmedel	Neutralt	Diskmedel
Ej tillåtet rengöringsmedel	Alkaliskt	Flytande syre, mögelrengöring osv.
	Syra	Paraffinolja, ett emulgeringsmedel osv.
	Industriella rengöringsmedel	NV-I, PB-I, Opti, alkohol, aceton, bensen, thinner osv.
	Luftfräschare	Sprejluftfräschare (kaffedoft, örter osv.)
	Oljor	Animaliska eller vegetabiliska oljor
	Övrigt	Ätbar ättiksyra, vinäger, isättika osv.

### ⚠ VAR FÖRSIKTIG

- Knuffa inte på dammsugaren medan den förvaras i väggfästet.
  - Personskador eller skador på golvet och produkten kan uppstå.

# Namn på delarna

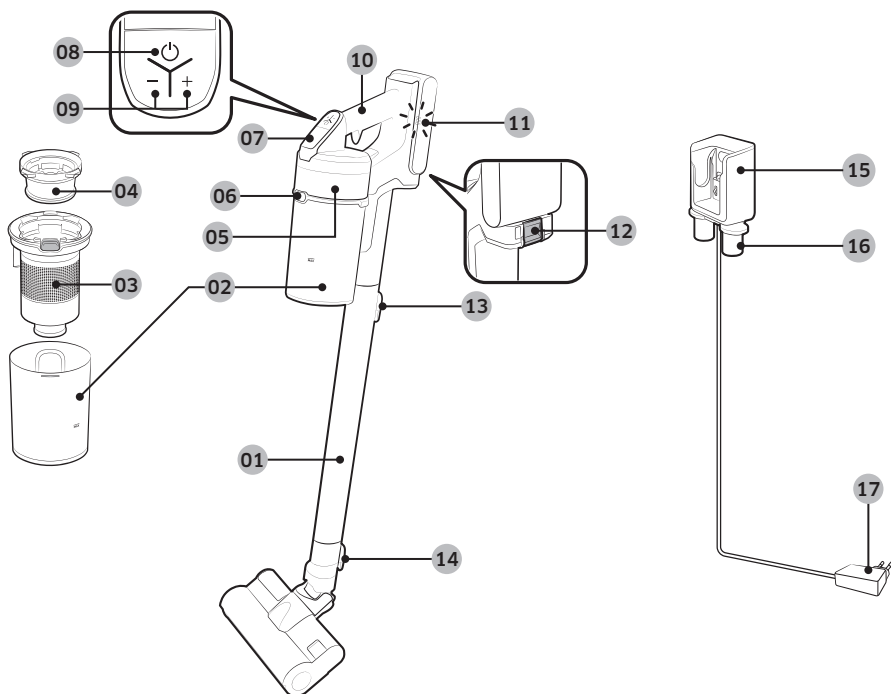

- 01 Rör
- 02 Dammbehållare
- 03 Metallnätsgallerfilter
- 04 Tvättbart mikrofilter
- 05 Ultrafint dammfilter
- 06 Frigöringsknapp för dammbehållare
- 07 Skärm
- 08 Strömknapp (⏻)
- 09 Sugeffektskontrollknapp
- 10 Handtag

- 11 Batterinivåindikator
- 12 Frigöringsknapp för batteri
- 13 Frigöringsknapp för rör
- 14 Frigöringsknapp för borste
- 15 Laddningsdel för dammsugare
- 16 Tillbehörshållare
- 17 Batteriladdare

## \* Batterispecifikation

Serien VS20T75\*\*\*\*: Litiumjon 21,9 V, 2 850 mAh, 6-cells

Serien VS15T70\*\*\*\*: Litiumjon 21,6 V, 1 800 mAh, 6-cells

\* De två batterierna är inte kompatibla med varandra.

# Tillbehör

Tillbehör kan variera beroende på modell.



Rör



Kombinationsverktyg



Långsmalt verktyg



Batteri

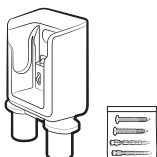

Väggfäste  
(Skrudar: 2 EA/  
Skruvankare: 2 EA)



Batteriladdare



Bruksanvisning



\*Motordrivet miniverktyg



\*Mjuk borste

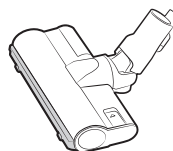

\*Turboborste

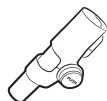

\*Flexibelt verktyg

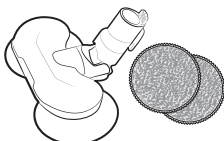

\*Våtborste/  
flergångsvåtdyna

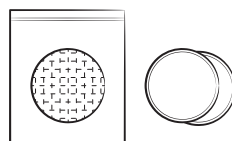

\*Engångsvåtdyna/fästbar  
dyna

\*Tillval

# Installera väggfästet

## ⚠ VAR FÖRSIKTIG

- Installera väggfästet på en hård betongvägg.
  - Om det installeras på en trä- eller gipsvägg kan produkten trilla ned.

## Montera väggfästet

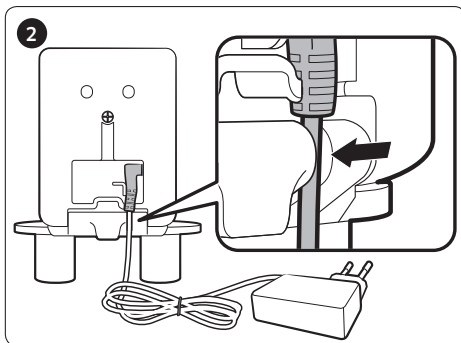
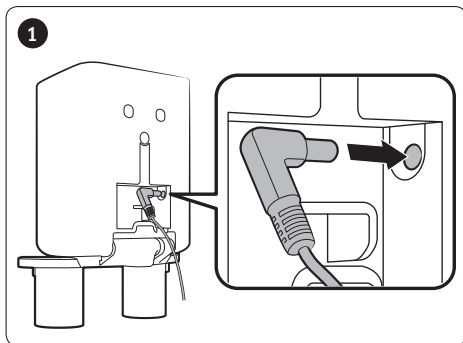

- Följ stegen i omvänd ordning för att montera ned väggfästet.

## Installera väggfästet

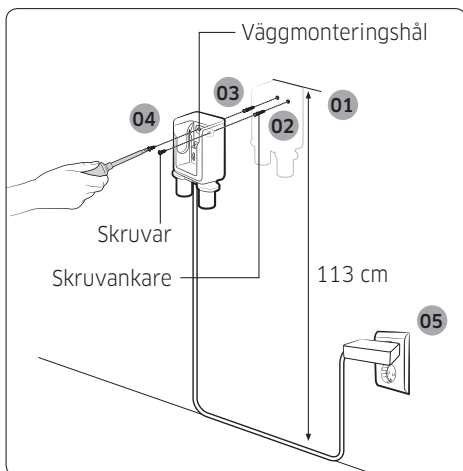

- 01 Väggfästets installation ska göras så att väggfästets övre del är placerad 113 cm från golvet.
- 02 Använd väggfästet som mall och markera var skruvhålen ska placeras.
- 03 Borra hålen till ett djup av 50 mm med ett 6 mm borrar och sätt fast de medföljande skruvankarna i hålet.
- 04 Fixera väggfästet i väggen med de medföljande skruvarna.
- 05 Anslut väggfästet, placera damsugaren i väggfästet och kontrollera sedan att batterinivåindikatorn visas.



\* Se QR-koden för detaljerad information om väggfästets installation.

# Använda dammsugaren

## Använda väggfästet

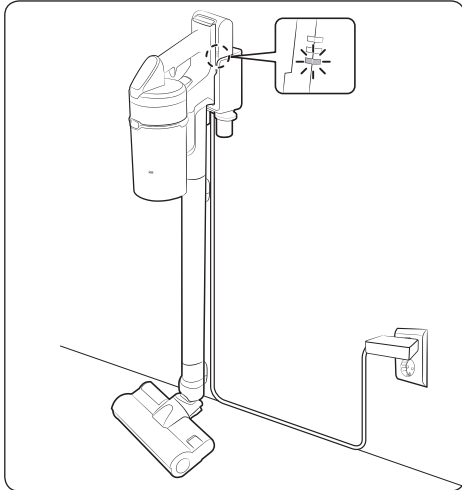

### Laddar

- \* Se till att batteriets baksida är korrekt placerat på dammsugarens laddningsdel.
- \* Kontrollera om batterinivåindikatorn visas under laddning.
- \* Batterinivåindikatorn blinkar under laddning. När laddningen är klar slutar batterinivåindikatorn att blinka och ljusnivån dimmas.

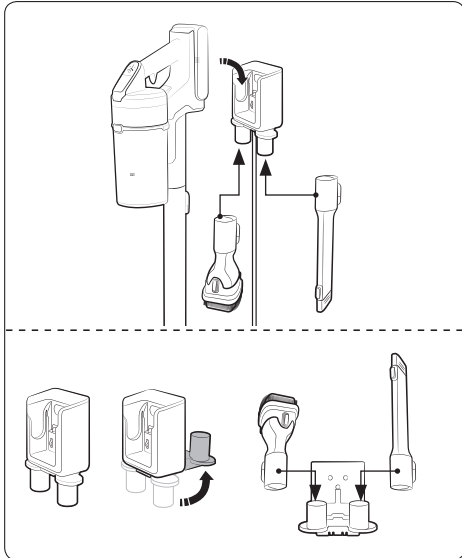

### Förvara tillbehören

#### Väggfäste

- \* När tillbehören tas isär för att förvaras kan damm falla ned från dammsugarens insugsdel.
- \* Kör i MAX-läget i 10 sekunder efter dammsugning.

#### Skrivbordsladdare

- \* Placera skrivbordsladdaren på ett skrivbord när du har vikt in tillbehörshållarna och sätt fast tillbehören i hållarna så som visas på bilden.
- \* Om det långsmala verktyget sätts dit först kan tillbehörshållarna vikas in lättare.



## Ladda batteriet

- \* Ladda batteriet när batterinivåindikatorn är på den lägsta nivån och blinkar (🔋🔴).
- \* Se till att väggfästets anslutningsdel är korrekt ansluten när du laddar dammsugaren.
- \* Dammsugaren kan inte användas när den laddas.

### ⚠️ VAR FÖRSIKTIG

- Produkten måste stängas av innan du matar ut batteriet. (Om batteriet matas ut med våld när dammsugaren används kan felfunktion uppstå på dammsugaren.)
- Var försiktig så att du inte tappar batteriet. Om du gör det kan du skada dig själv eller batteriet.

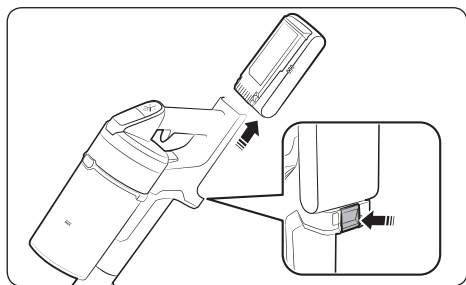

### Mata ut batteriet

Tryck på frigöringsknappen för batteriet på handtagets baksida för att mata ut batteriet.

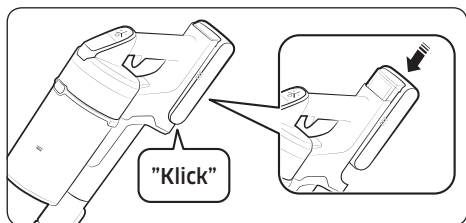

### Sätta i batteriet igen

Tryck in batteriet tills du hör det klicka på plats.

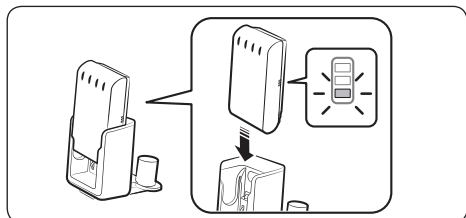

### Ladda med en skrivbordsladdare

- Ladda batteriet i skrivbordsladdaren.
- Tryck in batteriet ordentligt.
- Kontrollera om batterinivåindikatorn visas under laddning.

## Använda dammsugaren

När borsten sugs fast mot golv som mattor, sängkläder osv. eller inte snurrar som den ska ändrar du sugeffekten till läget MIN eller MID.

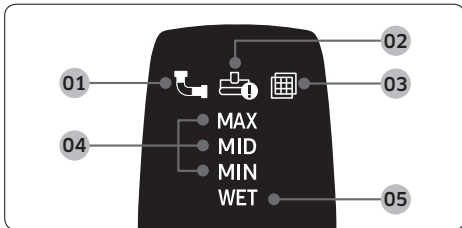
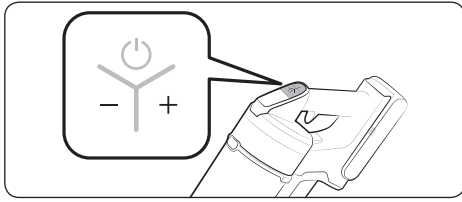
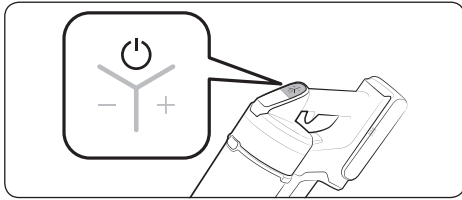

### Ström (⏻) på/av

När du trycker på strömknappen startar dammsugaren i läget MID.

- När våtborsten monteras startar dammsugaren i läget WET.

### Styra sugeffekten

Du kan styra dammsugarens sugeffekt.

- Knappen +: Ökar sugeffekten.
- Knappen -: Minskar sugeffekten.

\* Sugeffektskontrollknappen fungerar inte i läget WET.

### Kontrollera displayen

**01** Igensatt: När dammbehållaren, röret eller sugdelen är igensatta

**02** Den snurrande borsten har fastnat: När ett främmande föremål har fastnat i den snurrande borsten

\* Om motorns överhettningsskydd fungerar aktiveras inte displayen för att den snurrande borsten har fastnat.

**03** Inget filter: När det tvättbara mikrofiltret inte har monterats korrekt

**04** Sugeffekt: Visar aktuell sugeffekt.

**05** Läget rengöring med våtborste: När våtborsten har monterats

\* Om displayen ovanför **01**, **02** eller **03** blinkar några gånger och dammsugaren stängs av ska du läsa underhållsdelen i den här bruksanvisningen.

---

## Använda tillbehören

---

Om dammsugaren används när den snurrande borsten inte fungerar ska du kontrollera om borsten får för mycket kraft eller har fastnat på grund av främmande material. (Se felsökningsdelen i den här bruksanvisningen.)

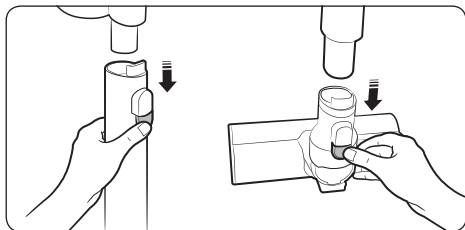

### Ta bort tillbehören

---

- Tryck på frigöringsknappen på rörets baksida för att lossa det.
- Innan du tar bort tillbehören ska du köra i MAX-läget längre än tio sekunder för att ta bort främmande material som kan finnas kvar i tillbehören.
- Tryck på frigöringsknappen på borsten baksida för att ta bort den.

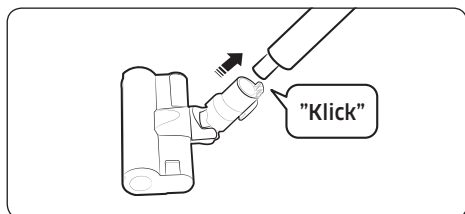

### Mjuk borste

---

Använd för att dammsuga golv (trä och linoleum).

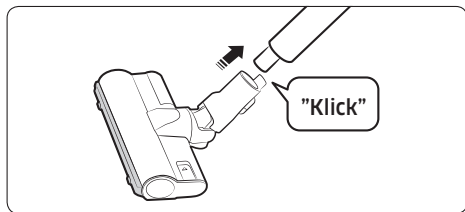

### Turboborste

---

Använd turboborsten för att dammsuga olika golvförhållanden hemma. Den är även lämplig för att dammsuga heltäckningsmattor.

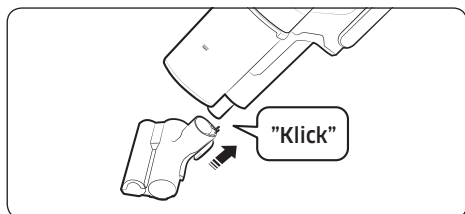

### Motordrivet miniverktyg

---

Använd för att rengöra sängkläder.

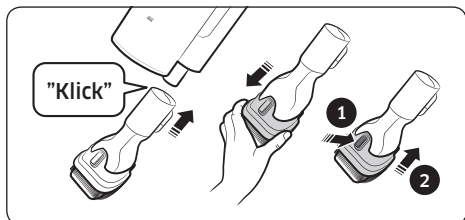

## Kombinationsverktyg

Använd för att ta bort damm från gardiner, möbler, soffor osv.

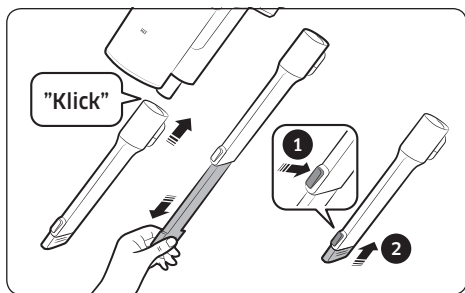

## Långsmalt verktyg

Använd för att ta bort damm i fönsterkarmar, springor, hörn osv.

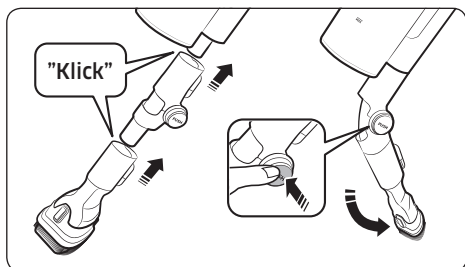

## Flexibelt verktyg

Använd för att rengöra svåråtkomliga platser som övre eller bakre delar av möbler eller tak.

### OBS!

- Det flexibla verktyget kan anslutas till kombinationsverktyget och det långsmala verktyget.

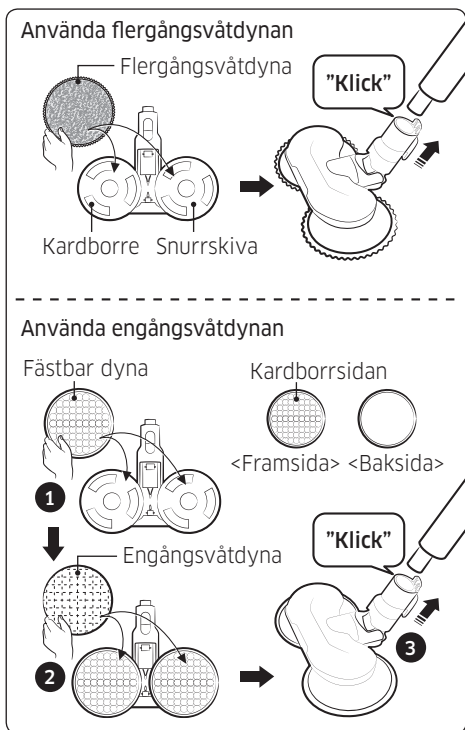

## Våtborste

Använd för att rengöra golv med en våtdyna (trä och linoleum).

- \* Våtborsten har ingen dammupsugningsfunktion.
- \* När du sätter fast våtdynan ska du se till att dynan placeras mitt på snurrskivan.

### Använda flergångsvåt dynan

Sätt fast flergångsvåt dynan på snurrskivan.

### Använda engångsvåt dynan

1 Sätt fast den fästbara dynan på snurrskivan och 2 sätt fast engångsvåt dynan ovanpå den.

- \* Se till att riktningen på den fästbara dynan är korrekt när du använder engångsvåt dynan. Kardborrsidan är framsidan.
- \* Släng engångsvåt dynan när du är klar.
- \* Om du använder engångsvåt dynan utan den fästbara dynan kan rengöringsprestandan försämrats.

# Underhålla dammsugaren



\* Se QR-koden för mer detaljerad information.

## ⚠ VAR FÖRSIKTIG

- Stäng av dammsugaren innan du rengör den.
- När dammbehållaren eller filtret är full/fullt med damm kan dammsugaren stoppa på grund av motorns överhettningsskydd.
- Du bör rengöra dammbehållaren eller filtret innan den/det blir helt full/fullt (Max-symbol).

## När ska dammbehållaren tömmas

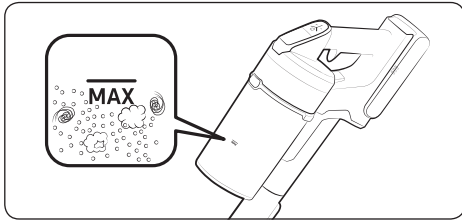

## Töm dammbehållaren enkelt utan att dammoln uppstår

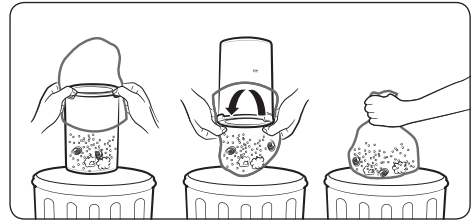

## Tömma och göra rent dammbehållaren

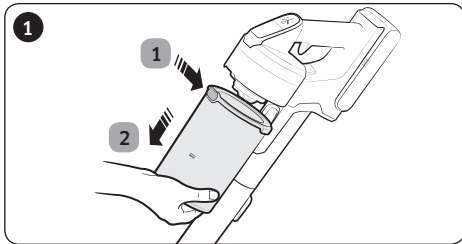

1 När du har tryckt på frigöringsknappen för dammbehållaren 2 drar du dammbehållaren i pilens riktning.

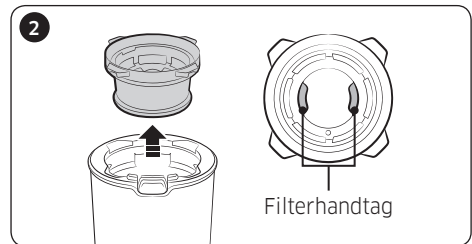

Drag ut det tvättbara mikrofiltret genom att hålla i filterhandtagen inuti det tvättbara mikrofiltret.

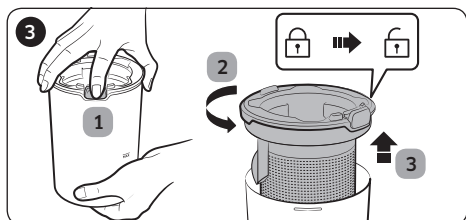

1 Samtidigt som du trycker på knappen 2 vrider du på dammbehållarens lock och 3 tar bort det från dammbehållaren.

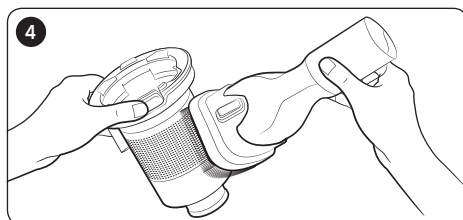

Ta bort dammet på metallnätsgallerfiltret med kombinationsverktyget.

\* Dra inte i gummit som sitter fast i metallnätsgallerfiltret.

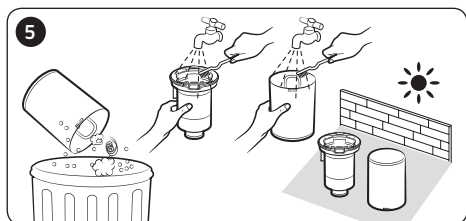

Efter att du har tömt dammbehållaren rengör du den och låter den torka i skugga.

\* När värme appliceras kan felformning av produkten uppstå.

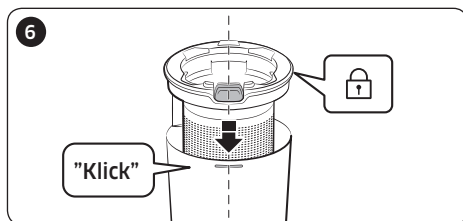

Montera tillbaka dammbehållarens lock och rikta in dammbehållarens frigöringsknapp med dammbehållarens skåra.

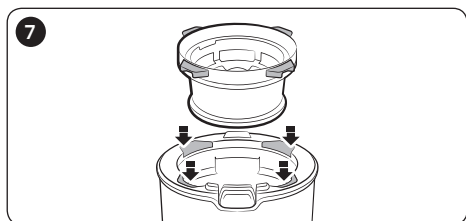

Sätt in det tvättbara mikrofiltret i dammbehållarens lock genom att passa in det i skårorna i dammbehållarens lock.

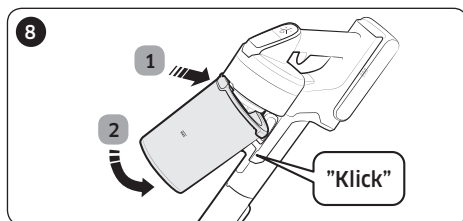

Montera dammbehållaren i dammsugaren i den ordning som visas på bilden genom att trycka på den tills du hör ett klick.

## Rengöra filtret

- Ta bort dammet på filtret ofta och rengör filtret med vatten en gång i månaden för att bibehålla bästa möjliga prestanda på filtret.
  - Efter rengöring låter du det torka helt i mer än 24 timmar i skuggan före användning.
  - När värme appliceras kan felformning av produkten uppstå.

## Tvättbart mikrofilter

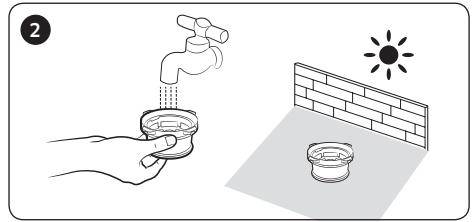
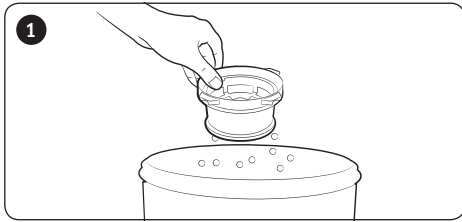

## Ultrafint dammfilter

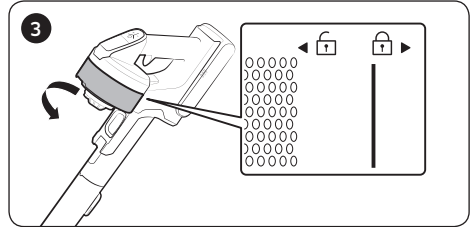
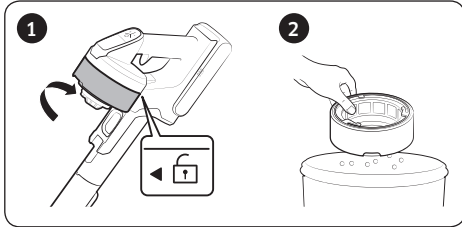

\* Vid montering vrids du filtret till linjen nedanför låsbilden inte är synlig.

## Rengöra tillbehören

### Motordrivet miniverktyg

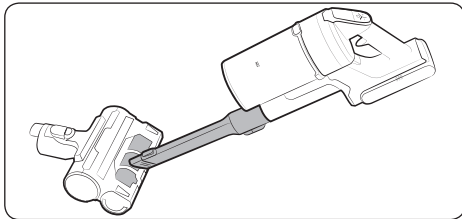

### Långsmalt verktyg/rör

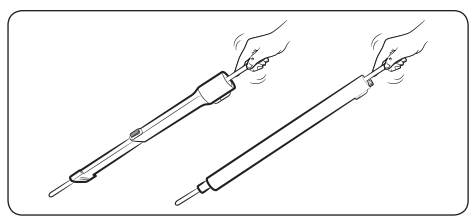



## Mjuk borste

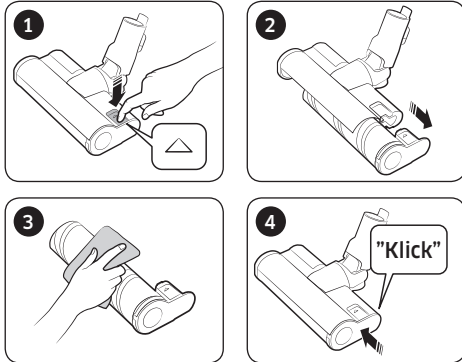

### OBS!

- Om främmande material finns kvar på borsten tar du bort det med en våtservett eller en torr trasa.

### ⚠ VAR FÖRSIKTIG

- Rengör inte den snurrande borsten och sugdelen med vatten.
- Använd inte den mjuka borsten för att ta bort fukt som utspillda vätskor och avföring från husdjur.

## Turboborste

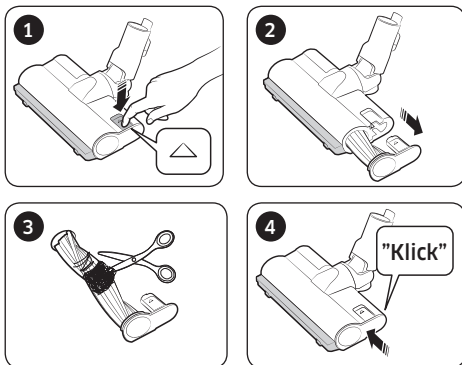

- Om det främmande materialet inte tas bort använder du en sax för att ta bort det.

### OBS!

- Om du dammsuger upp en trasa eller annat främmande material som fastnar i den snurrande borsten (trumman) slutar den snurrande borsten att fungera för att skydda borstmotorn. När du har rengjort borsten stänger du av strömmen och slår sedan på den igen.
- Om en borste inte fungerar efter rengöring stänger du av strömmen och slår sedan på den igen.
- Var försiktig så att du inte fastnar med fingrarna i borsten veck när du rengör den.

## Våtbörste

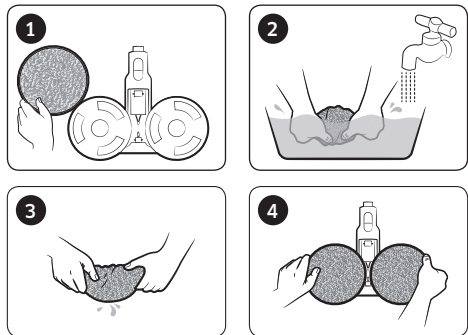

### OBS!

- Om den snurrande borsten inte fungerar trots att du har rengjort den mjuka borsten och våtborsten kan borstmotorns överhettningsskydd ha aktiverats. Vänta i 30 minuter eller mer för att låta motorn svalna och kör sedan igen.

# Obs! och Var försiktig

---

## Batterianvändning

---

### **OBS!**

- Byt batteri om dammsugaren inte fungerar efter att du har laddat batteriet. Kontakta ett Samsung-servicecenter om den fortfarande inte fungerar trots det nya batteriet.
- När du köper ett batteri på ett Samsung-servicecenter ska du leta efter Samsung-logotypen på batteriet (**SAMSUNG**) och batteriets namn (serien VS20T75\*\*\*\*: VCA-SBT90 / serien VS15T70\*\*\*\*: VCA-SBT90E).

### **VAR FÖRSIKTIG**

- Ta inte isär batteriet eller väggfästet.
- Utsätt inte batteriet för värme och placera det inte i eld.
- Eftersom batteriet endast är tillverkat för den här produkten ska du inte använda batteriet i andra elektroniska apparater eller i andra syften.
- Felfunktion kan uppstå på produkten om batteriet tas bort under användning.
- Om du tar bort batteriet när dammsugarens motor körs fungerar eventuellt inte batteriet av säkerhetsskäl under 30 sekunder efter att de har satts fast igen.
- Batteriets laddningstid och användningstid kan minska med ökad batterianvändning. När batteriet inte längre laddas eller blir urladdat snabbt ska du byta ut det mot ett nytt.
- Använd endast det väggfäste och de batterier som tillhandahålls av tillverkaren.
- Kontrollera att du sätter i batteriet i rätt riktning innan du sätter i det.
- Återvinn alla uttjänta batterier.
- Om du inte kommer att använda dammsugaren under en längre period ska du ta bort batteriet från dammsugaren.

- 
- När du sätter fast batteriet på dammsugaren för du in det tills du hör ett klick. Det säkerställer att batteriet är ordentligt fastsatt.
    - Annars kan batteriet trilla ur och orsaka produkt- eller personskada.
  - Tappa inte batteriet och utsätt det inte för stötar.
  - Ta inte isär batteriet och se till att du inte skapar kortslutning via plus (+)- och minus (-)-terminalerna.
  - Läckage från battericeller kan inträffa under extrem användning eller extrema temperaturförhållanden. Om vätskan kommer i kontakt med huden ska du snabbt skölja av området med vatten. Om vätskorna kommer i kontakt med ögonen ska du spola dem med rent vatten omedelbart och i minst 10 minuter. Kontakta sjukvården.
  - För att skydda motorn och batteriet är det inte säkert att dammsugaren fungerar när temperaturen är lägre än 5 °C eller högre än 45 °C.

## Användning

---

### **OBS!**

- Om alltför mycket kraft används på en borste eller om främmande material fastnar i den snurrande borsten (trumman) kan det hända att borsten slutar fungera för att skydda motorn eller dammsugaren. Stäng av dammsugaren, ta bort det främmande materialet och slå sedan på dammsugaren igen. Om dammsugaren inte startar stänger du av den och slår sedan på den igen.
- Statisk elektricitet kan uppstå beroende på fuktigheten, temperaturen, golvmaterialet osv. i din hemmiljö. Kontakta ett Samsung-servicecenter om det sker upprepade gånger.
- Ladda batteriet helt:
  - Innan du använder ett nyinköpt batteri första gången eller om du inte har använt batteriet under en längre tid.
  - När batterinivåindikatorn är på den lägsta indikationen och blinkar.

- 
- Koppla bort väggfästet och ta bort batteriet från väggfästet om du inte kommer att använda dammsugaren eller ska resa bort under en längre period. Batteriet laddas ur långsamt om det inte laddas eller används.
  - Ladda batteriet när batterinivån är låg. Om batterinivån förblir låg under en längre period kan det leda till att batteriets prestanda försämras.
  - Rengör våtborstens flergångsvåtdyna försiktigt med händerna med tvål.
  - Om våtdynan utsätts för värme eller mjukmedel kan den modifieras och produktens prestanda kan försämras.
  - Flergångsvåtdynan kan rengöras i tvättmaskin. Men om den kokas kan dynan ändras eller missfärgas och produktens prestanda kan försämras.
  - Använd en äkta våtdyna från Samsung Electronics till våtborsten.
  - Om våtborsten används utan en våtdyna täcks inte eventuella produktfel av garantin och en serviceavgift kommer att debiteras.
  - Kontakta ett Samsung-servicecenter om du vill köpa en extra flergångsvåtdyna till våtborsten.
  - Kontrollera modellnamnet VCA-SPA90 när du köper en extra engångsvåtdyna.

### **VAR FÖRSIKTIG**

- Vidrör inte borsten när den snurrande borsten (trumma) inuti en borste körs.
  - Gör du det kan handen fastna vilket kan leda till skada.
- Innan du använder våtborsten ska du ta bort våtdynan, hålla lite vatten på den och sedan sätta fast den på snurrskivan.
- Använd inte dammsugaren på föremål som lätt repas (tv- och bildskärmar osv.).

---

## Underhåll

---

### **OBS!**

- Ibland kan hjulet på en borste repa golvet. Kontrollera statusen på borstens hjul innan du använder dammsugaren.
  - Kontakta ett Samsung-servicecenter om det finns främmande föremål på borstens hjul som du inte enkelt kan ta bort.
- Om våtborstens inre del blir igensatt med främmande ämnen minskar snurrkapaciteten eller stannar helt.

### **VAR FÖRSIKTIG**

- Om dammsugaren förvaras i solljus under flera timmar kan det leda till att delar på dammsugaren deformeras eller missfärgas. Därför ska du torka dammsugarens delar i skuggan när du har rengjort dem.
- Rengör inte dammsugarens borste med vatten. Om du rengör borsten med vatten kan det leda till att den deformeras eller missfärgas.
- Du måste koppla ur väggfästet innan du rengör det.
- Byt ut det ultrafina dammfiltret om du märker att sugeffekten minskar kontinuerligt eller om dammsugaren blir onormalt överhettad.
- När <en dammbehållare>, <ett grillfilter av metallnät> eller <ett tvättbart mikrofilter> rengörs med vatten ska de torkas i skuggan.
  - När värme appliceras kan felformning av produkten uppstå.

# Felsökning

Läs igenom problemen och lösningarna nedan innan du ringer efter service. Om ingen av de föreslagna lösningarna löser problemet ska du besöka vår webbplats på [www.samsung.com](http://www.samsung.com) eller ringa Samsungs kundtjänst. Observera att du kommer att debiteras för servicesamtal där inga fel hittades.

Problem	Lösningar
Dammsugaren fungerar inte.	<ul style="list-style-type: none"><li>• Kontrollera batterinivån och ladda batteriet.</li><li>• Kontrollera om produkten är avstängd och tryck sedan på strömknappen för att slå på den.</li><li>• Kontrollera om röret, dammbehållaren eller borsten är igensatt.</li><li>• Kontrollera om det tvättbara mikrofiltret är korrekt isatt.</li><li>• Ladda batteriet om dammsugaren inte har använts under en längre tid.</li><li>• Byt ut batteriet om det dör.</li></ul>
Sugkraften minskar plötsligt och dammsugaren avger ett vibrerande ljud.	<ul style="list-style-type: none"><li>• Kontrollera om en borste, en dammbehållare eller ett rör är igensatt med främmande material och ta i så fall bort det.</li><li>• Kontrollera om röret eller dammbehållaren är fulla med damm. Töm i så fall behållaren.</li><li>• Kontrollera om filtret är smutsigt. Rengör i så fall filtret.</li></ul>
Det går inte att ladda dammsugaren.	<ul style="list-style-type: none"><li>• Bekräfta att spänningen som tillhandahålls väggfästet matchar väggfästets krav.</li><li>• Kontrollera om dammsugaren är på, och kontrollera sedan om batterinivåindikatorns LED-lampa är tänd.</li><li>• Kontrollera om främmande material (damm) finns på laddningsterminalen. Ta bort eventuellt främmande material med en bomullspinne eller mjuk trasa.</li></ul>
Den snurrande borsten (trumma) inuti en borste fungerar inte.	<ul style="list-style-type: none"><li>• När displayen för att den snurrande borsten har fastnat har aktiverats stänger du av dammsugaren och kontrollerar om borsten är igensatt med främmande material. Ta i så fall bort det främmande materialet och starta om dammsugaren.</li><li>• Kontrollera om dammsugaren är på och stäng i så fall av och sedan på den igen.<ul style="list-style-type: none"><li>– Om borstmotorns överhettningsskydd har aktiverats för den mjuka borsten och våtborsten kan det ta omkring 30 minuter för motorn att svalna.</li></ul></li></ul>
Det luktar från dammsugarens luftutsläpp eller filter.	<ul style="list-style-type: none"><li>• Töm dammbehållaren och gör rent filtren ofta.<ul style="list-style-type: none"><li>– Eftersom dammsugaren är en helt ny produkt kan den avge en viss lukt de första tre månaderna efter köpet.</li><li>– Om du använder dammsugaren ofta kan ansamlingar av damm i dammbehållaren eller damm på filtret generera lukt.</li></ul></li><li>• Ersättningsfilter finns att köpa hos ditt lokala serviceombud för Samsung.</li></ul>

Problem	Lösningar
Rengöringen är genomförd men små dammpartiklar kommer ut från borsten.	<ul style="list-style-type: none"> <li>• Kör dammsugaren i tio sekunder eller mer efter rengöring för att suga upp de små dammpartiklarna.</li> </ul>
Dammsugaren stängs av under rengöring.	<ul style="list-style-type: none"> <li>• Eftersom den här produktens motor har ett överhettningsskydd slutar produkten att fungera tillfälligt i följande förhållanden. <ul style="list-style-type: none"> <li>- När dammsugaren körs med en full dammbehållare.</li> <li>- När dammsugaren körs med sugdelen eller borsten igensatt.</li> <li>- När det långsmala verktyget används under en längre tid.</li> </ul> </li> <li>• När problemets orsak har åtgärdats slår du på produkten igen. (Det här kan variera beroende på omgivande temperatur.)</li> </ul>
Statisk elektricitet uppstår när jag rengör en tjock och mjuk matta.	<ul style="list-style-type: none"> <li>• Mattans material (mattor inom barnomsorgen, ljuddämpande mattor osv.) kan ge upphov till statisk elektricitet. <ul style="list-style-type: none"> <li>- Rör borsten över ett normalt golv en stund och dammsug sedan igen så bör den statiska elektriciteten försvinna.</li> </ul> </li> </ul>

- Den här dammsugaren är godkänd enligt följande.
  - Lågspänningsdirektivet 2014/35/EU
  - EMC-direktivet 2014/30/EU

# SAMSUNG

Om du har några frågor eller synpunkter om Samsungs produkter,  
är du välkommen att kontakta Samsung Support.

0771 726 786

[www.samsung.com/se/support](http://www.samsung.com/se/support)





# Støvsuger

---

## Brugervejledning

VS15T70\*\*\*\*-serie / VS20T75\*\*\*\*-serie

---

- Læs brugervejledningen omhyggeligt, inden du bruger denne enhed.
- Må kun anvendes indendørs



**SAMSUNG**

# Indhold

---

## INDLEDNING

Sikkerhedsinformationer

3

## INSTALLATION

Navn på delene

13

Tilbehør

14

Montering af vægbeslaget

15

Samling af vægbeslaget

15

Montering af vægbeslaget

15

## DRIFT

Brug af støvsugeren

16

Brug af vægbeslaget

16

Opladning af batteriet

17

Brug af støvsugeren

18

Brug ad tilbehør

19

## VEDLIGEHOLDELSE

Vedligeholdelse af støvsugeren

22

Hvornår skal støvbeholderen tømmes?

22

Nem tømning af støvbeholder uden at udløse støvskyer

22

Tømning og rengøring af støvbeholderen

22

Rengøring af filteret

24

Rengøring af tilbehør

24

## APPENDIKS

Bemærkninger og forsigtighedsregler

26

Batteribrug

26

Drift

27

Vedligeholdelse

29

Fejlfinding

30

# Produktspecifikationer

---

Model		VS20T75****	VS15T70****
Tænd / sluk		100-240 V~ 50-60 Hz	
Nominel strømforsyning		550 W	410 W
Batterispecifikationer		Litium-ion 21,9 V, 2850 mAh, 6 celle	Litium-ion 21,6 V, 1800 mAh, 6 celle
Opladetid		3,5 timer	
Rengøringstid	Handy	Ca. 6 minutter (MAX) / ca. 30 minutter (MID) / ca. 60 minutter (MIN)	Ca. 5 minutter (MAX) / ca. 20 minutter (MID) / ca. 40 minutter (MIN)
	Blød børste	Ca. 9 minutter (MAX) / ca. 20 minutter (MID) / ca. 40 minutter (MIN)	Ca. 6 minutter (MAX) / ca. 20 minutter (MID) / ca. 30 minutter (MIN)
	Turbobørste	Ca. 9 minutter (MAX) / ca. 20 minutter (MID) / ca. 35 minutter (MIN)	Ca. 5 minutter (MAX) / ca. 18 minutter (MID) / ca. 27 minutter (MIN)

\* Opladnings- og rengøringstider kan variere baseret på børsterne og brugsforholdene.

# Sikkerhedsinformationer

---

- Inden du bruger dette apparat, skal du læse denne vejledning omhyggeligt og gemme den til senere brug.
- Da følgende brugervejledninger omfatter forskellige modeller, kan egenskaberne ved din støvsuger være lidt anderledes end det, der er beskrevet i denne vejledning.

## Anvendte forsigtigheds-/advarselssymboler

---

### **ADVARSEL**

Indikerer, at der er fare for død eller alvorlig personskade.

### **FORSIGTIG**

Indikerer, at der er risiko for personskade eller skade på ting.

## Andre anvendte symboler

---

### **BEMÆRK**

Indikerer, at følgende tekst indeholder yderligere vigtige oplysninger.

- Der findes oplysninger om Samsungs miljømæssige forpligtelser samt produktspecifikke lovmæssige forpligtelser som REACH (WEEE, batterier) på [samsung.com/uk/aboutsamsung/samsungelectronics/corporatecitizenship/data\\_corner.html](https://samsung.com/uk/aboutsamsung/samsungelectronics/corporatecitizenship/data_corner.html)

---

Mangel på at opfylde disse krav kan forårsage skade på de interne dele af støvsugeren og ugyldiggøre garantien.

## Generelt

---

- Læs alle instruktioner omhyggeligt. Inden du tænder for strømmen til støvsugeren, skal du sikre dig, at spændingen på strømforsyningen er den samme som den, der er angivet på mærkepladen bag på den praktiske støvsuger (på siden med batterikontakten).
- ADVARSEL: Brug ikke støvsugeren på et vådt gulvtæppe eller gulv.
- Det er nødvendigt at holde nøje opsyn, når apparatet bruges af eller i nærheden af børn. Støvsugeren må ikke bruges som legetøj. Støvsugeren må aldrig køre uden opsyn. Støvsugeren må kun bruges til det, den er beregnet til, og som beskrevet i denne vejledning.
- Brug ikke støvsugeren uden en støvbeholder.
- Tøm støvbeholderen, inden den er fuld, for at bevare den bedste funktion.
- Brug ikke støvsugeren til at opsamle tændstikker, aske med gløder eller cigaretskod. Hold støvsugeren væk fra komfurer og andre varmekilder. Varme kan deformere og misfarve enhedens plastikdele.
- Undlad at opsamle hårde, skarpe genstande med støvsugeren, da de kan beskadige støvsugerens dele.
- Undlad at blokere suge- eller udsugningsåbningen.
- For at undgå skade skal du tage stikket ud ved at tage fat i selve stikket og ikke ved at trække i kablet.

- 
- Dette apparat kan anvendes af børn på mindst 8 år og af personer med fysiske, sansemæssige eller psykiske handicap eller manglende erfaring og viden, hvis de har fået vejledning eller instruktion vedrørende brug af apparatet på en sikker måde og forstår de farer, brugen indebærer. Børn må ikke lege med apparatet. Børn bør ikke gøre rent eller udføre vedligeholdelse på støvsugeren uden overvågning af en voksen.
  - Børn bør overvåges for at sikre, at de ikke leger med apparatet.
  - Batteriet skal fjernes fra hovedenheden før rengøring eller vedligeholdelse af støvsugeren.
  - Det anbefales ikke at bruge en forlængerledning.
  - Hvis støvsugeren ikke fungerer korrekt, skal du slukke for strømforsyningen og kontakte et autoriseret Samsung-serviceagent.
  - Hvis strømkablet er beskadiget, skal det udskiftes af producenten eller en serviceagent eller en tilsvarende kvalificeret person for at undgå elektrisk fare.
  - Brug ikke støvsugeren til at opsugning af vand.
  - Nedsænk ikke i vand ved rengøring.
  - Kontakt Samsung eller et Samsung-servicecenter for en ombytning, hvis der er brug for det.

---

## Vægbeslag

---

- Modificer ikke det polariserede stik, så det passer i en ikke-polariseret stikkontakt eller forlængerledning.
- Brug den ikke udendørs eller på våde overflader.
- Fjern vægbeslaget fra stikkontakten, når det ikke anvendes, og inden udførelse af service.
- Brug kun det vægbeslag, som producenten har leveret, ved opladning.
- Brug den ikke med beskadiget ledning eller stik.
- Træk eller bær ikke i ledningen, brug ikke ledningen som håndtag, luk ikke døren på ledningen, og træk ikke ledningen omkring skarpe kanter eller hjørner. Hold ledningen borte fra varme overflader.
- Brug ikke forlængerledninger eller stikkontakter med utilstrækkelig spænding.
- Oplad ikke et ikke-genopladeligt batteri.
- Fjern ikke stikket fra stikkontakten ved at trække i ledningen. Ved fjernelse: Tag fat i stikket, ikke i ledningen.
- Ødelæg eller brænd ikke batterierne, da disse eksploderer ved høje temperaturer.
- Forsøg ikke at åbne vægbeslaget. Reparationer må kun udføres af et autoriseret Samsung-servicecenter.
- Udsæt ikke vægbeslaget for høje temperaturer, og lad ikke støv eller fugtighed af nogen art komme i kontakt med vægbeslaget.

---

## Støvsuger

---

- Opsug ikke hårde eller skarpe genstande, som f.eks. glas, nåle, skruer, mønter osv.
- Brug den ikke uden et monteret filter. Ved servicering af enheden: Anbring aldrig fingrene eller andre genstande i ventilatorrummet i tilfælde af, at enheden fejlagtigt tændes.
- Anbring aldrig genstande i åbninger. Brug den ikke med nogen åbning blokeret. Hold åbninger fri for støv, fnug, hår og alt, der kan reducere luftstrømmen.
- Opsug ikke giftige materialer (klorin, ammoniak, afløbsrens mv.).
- Opsug ikke noget, der brænder eller ryger, som f.eks. cigaretter, tændstikker eller varm aske.
- Brug ikke støvsugeren i et lukket rum fyldt med dampe, der skyldes oliebaseret maling, fortynder, imprægneringsmaterialer, brændbart støv eller andre eksplosive eller giftige dampe.

---

## Installation

---

- Kontakt et Samsung-servicecenter, hvis du har problemer med at installere vægbeslaget.
- \* Der kompenseres muligvis ikke for skader eller produktfejl, som opstår, fordi vægbeslaget ikke er monteret.

---

## Strømrelateret

---

### ⚠ ADVARSEL

- Når du monterer vægbeslaget, må du ikke bøje batteriopladeren med overdreven kraft eller lægge tunge objekter på batteriopladeren.
  - I modsat fald er der risiko for elektrisk stød eller brand.
- Hvis der er støv, vand osv. på et ben eller et kontaktpunkt på strømstikket, skal du tørre dem grundigt af.
  - I modsat fald kan det medføre unormal drift eller der er risiko for elektrisk stød.
- Træk ikke i kablet, og rør ikke ved stikket med våde hænder.
- Slut ikke vægbeslaget til en strømkilde med ukorrekt spænding. Slut ikke vægbeslaget til en stikdåse med flere stik eller en strømskinne. Lad ikke batteriopladeren ligge på gulvet. Fastgør kablet til på en væg.
  - I modsat fald er der risiko for elektrisk stød eller brand.
- Brug ikke et beskadiget strømstik, en beskadiget batterioplader eller en løs stikkontakt.
  - I modsat fald er der risiko for elektrisk stød eller brand.
- Hvis batteriopladeren er beskadiget, skal du lade et Samsung-godkendt servicecenter udskifte batteriopladeren med en ny batterioplader.
  - I modsat fald er der risiko for elektrisk stød eller brand.
- KOMMISSIONENS FORORDNING (EU) nr. 2019/1782  
Miljøkrav til design af eksterne strømforsyninger:  
[www.samsung.com/global/ecodesign\\_component](http://www.samsung.com/global/ecodesign_component)

## Drift

---

### ⚠ ADVARSEL

- Rør ikke ved opladerterminalen på en støvsuger eller et vægbeslag med spisepinde, metalskruetrækkere, gafler, knive osv.
  - I modsat fald kan det medføre fejlfunktion på produktet eller der er risiko for elektrisk stød.



- Sørg for, at batteriterminalerne på vægbeslaget ikke kommer i kontakt med ledende materiale, såsom armbånd, ure, metalstænger, søm eller lignende.
- Sørg for, at der aldrig kommer væsker, såsom vand eller juice, ind i støvsugeren eller vægbeslaget.
  - I modsat fald er der risiko for elektrisk stød eller brand.
- Brug ikke vægbeslaget til andre formål.
  - I modsat fald er der risiko for alvorlige skader på vægbeslaget eller brand.
- Undgå at støvsuge væske, blade, stifter, gløder osv. op under støvsugning.
  - I modsat fald kan det medføre unormal drift eller produktskade.
- Undgå at trække på produktet eller slå til produktet.
  - I modsat fald kan det medføre skader eller produktskade.
- Børsten og ventilationen må ikke blokeres under rengøring.
  - Ellers kan der opstå produktfejl eller brand på grund af overophedning af produktet.
- Dette produkt er kun beregnet til private husholdninger. Produktet må ikke anvendes til svær rengøring, kommerciel rengøring, industrirengøring eller udendørs rengøring, særligt på sten eller cement. Undgå at opsamle kalkpulver fra omkring billiardborde eller i antiseptiske hospitalsrum.
  - I modsat fald kan det medføre unormal drift eller produktskade.
- Brug ikke produktet i nærheden af varmeapparater, som f.eks. radiatorer, eller i områder med brændbare spraydåser eller brændbare materialer.
  - I modsat fald er der risiko for brand eller deformation af produktet.
- Før brug af produktet skal det sikres, at filtrene er sat korrekt i.
  - Ellers kan der komme støv ind i motoren i hoveddelen, hvilken kan medføre produktskade. Sugeeffekten kan formindskes.
- Hvis der forefindes en gaslækage eller der bruges en brændbar spray, må du ikke røre ved stikkontakten. Åbn vinduerne for at lufte ud i rummet.
  - I modsat fald er der risiko for en eksplosion eller brand.
- Hvis støvsugeren frembringer en mærkelig lyd eller udsender en lugt eller røg, skal du omgående slukke for støvsugeren, og derefter kontakte et Samsung-servicecenter.
  - I modsat fald er der risiko for elektrisk stød eller brand.

---

**⚠ FORSIGTIG**

- Brug ikke produktet i nærheden af letantændelige materialer. Undgå også brug:
  - på et sted, hvor der er placeret et brændende lys eller en bordlampe på gulvet.
  - i et område, hvor der er tændt et varmeapparat, som ikke er under opsyn, eller i et område, hvor der er aktive gløder i et ildsted, et askebæger osv.
  - på et sted, hvor der er brændbare materialer, f.eks. benzin, alkohol, fortyndervæske, askebægre med cigaretter, der ikke er slukkede, osv.
- Børn må aldrig hænge på vægbeslaget eller skubbe til det.
  - Personskade, beskadigelse af gulv eller produktet kan forekomme.
- Hvis du har brug for at opbevare støvsugeren i kort tid under rengøring, skal du lægge den på gulvet.
  - Ellers kan støvsugeren vælte, hvilket kan medføre skader eller alvorlig produktskade.
- Undlad at oplade produktet i nærheden af et vindue, et varmeapparat, et toilet, badeværelse osv.
- Når du har brugt støvsugeren, skal du sætte den i vægbeslaget eller lægge den sikkert på gulvet.
  - Ellers kan produktet vælte, hvilket kan medføre skader eller alvorlig produktskade.
- Undlad at opbevare støvsugeren ved at læne den op ad væggen eller et bord.
- Brug ikke støvsugeren til andre formål end de tilsigtede. (Lad ikke børn kravle på eller lege med produktet).
  - Det kan medføre skader eller produktskade.

- 
- Inden du tilslutter eller afbryder vægbeslaget, skal du slukke for støvsugeren og sikre, at benene på strømstikket ikke kommer i kontakt med dine hænder.
    - I modsat fald kan det medføre brand eller elektrisk stød.
  - Træd ikke tungt på den øvre del af den våde børste, mens du bruger den.
    - Ellers kan der opstå skader på produktet eller gulvet.
  - Ved brug af støvsugeren skal du være forsigtig for ikke at skade dig selv på dele, der bevæger sig eller drejer rundt.
    - Pas på du ikke suger kropsdele ind i en af støvsugerens børster (hår osv.).
  - Brug begge hænder, når du rengør vægge eller lofter.
  - Brug begge hænder, når du rengør med støvsugeren. Hvis du rengør med én hånd, kan du beskadige dit håndled eller tabe støvsugeren og få skader eller beskadige støvsugeren.
  - Ved samling af støvsugeren skal du være forsigtig, så du ikke får fingre eller hænder i klemme i håndtagets bevægelige dele.
  - Brug ikke støvsugeren på genstande, som nemt kan få ridser (skærme, apparater af rustfrit stål osv.).
  - Opbevar ikke støvsugeren i en bil.
  - Brug ikke vand til at rengøre støvsugeren, når den er i brug.
  - Brug kun støvsugeren på tørre områder.
  - Brug ikke støvsugeren på våde områder eller på vand.
  - Brug ikke støvsugeren til at opsamle spildte væsker eller kæledyrs efterladenskaber.
  - Brug ikke støvsugeren i direkte sollys eller ved høje temperaturer.

## Vedligeholdelse

### ⚠ ADVARSEL

- Sluk støvsugeren, før du tager fremmedlegemer ud af støvsugeren.
  - Hvis støvsugeren er tændt, når du fjerner fremmedlegemet, kan du komme til skade eller beskadige støvsugeren.
- Ved rengøring af produktets yderside, skal du først slukke produktet, hvorefter produktet aftørres med et tørt håndklæde. Undlad at sprøjte vand direkte på produktet eller aftørre med det med flygtige midler, som f.eks. benzen, fortynder eller alkohol.
  - Hvis der kommer vand ind i produktet og der opstår en fejl, skal du slukke produktet og kontakte et Samsung-servicecenter.
- Afbryd produktet, og rengør vægbeslaget.
- Ved rengøring af vaskbare dele, må du ikke anvende alkalisk rengøringsmiddel, syre, industrirengøringsmiddel, luftfrisker, eddikesyre osv.
  - I modsat fald kan beskadigelse af produktet som f.eks. brud på plastik, deformation, misfarvning, udskrivningsforringelse, osv. forekomme.

Vaskbare dele		Støvbeholder, vaskbart mikrofilter, ultrafint støvfilter, metalnetgrillfilter, tørt stof
Acceptabelt rengøringsmiddel	Neutralt	Opvaskemiddel
Forbudt rengøringsmiddel	Alkalisk	Lox, mugfjerner osv.
	Syre	Paraffinolie, emulgerende middel osv.
	Industrierengøringsmidler	NV-I, PB-I, Opti, alkohol, acetone, benzene, fortynder osv.
	Luftfrisker	Luftfriskere på spray (duft af kaffe, urter osv.)
	Olier	Animalske olier, vegetabiliske olier
	Osv.	Spiselig eddikesyre, eddike, krystalliseret eddikesyre osv.

### ⚠ FORSIGTIG

- Skub ikke til støvsugeren, når den sidder i vægbeslaget.
  - Personskade, beskadigelse af gulv eller produktet kan forekomme.

# Navn på delene

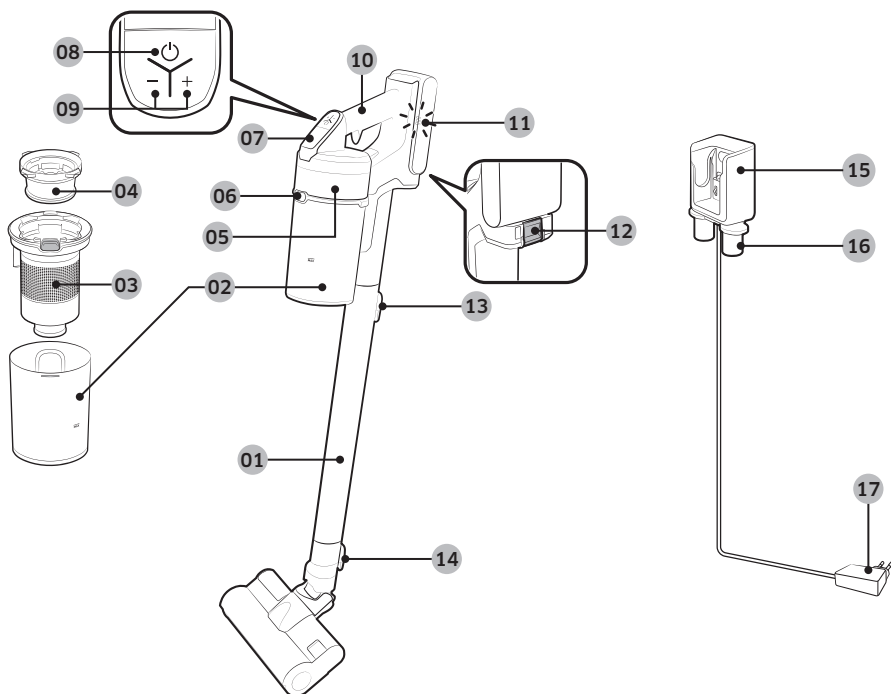

- 01 Rør
- 02 Støvbeholder
- 03 Metalnetgrillfilter
- 04 Vaskbart mikrofilter
- 05 Ultrafint støvfilter
- 06 Knap til udskydning af støvbeholder
- 07 Display
- 08 Tænd/sluk-knap (⏻)
- 09 Knap til styring af sugeeffekt
- 10 Håndtag

- 11 Batteriniveauindikator
- 12 Knap til udskydning af batteri
- 13 Knap til udskydning af rør
- 14 Knap til udskydning af børste
- 15 Støvsugerens opladerdel
- 16 Tilbehørsholder
- 17 Batterioplader

## \* Batterispecifikation

VS20T75\*\*\*\* serie: Litium-ion 21,9 V, 2850 mAh, 6 celle

VS15T70\*\*\*\* serie: Litium-ion 21,6 V, 1800 mAh, 6 celle

\* Disse to batterier er ikke kompatible med hinanden.

# Tilbehør

Tilbehøret kan variere afhængigt af modellerne.



Rør



Kombinationsværktøj



Forlængerværktøj



Batteri

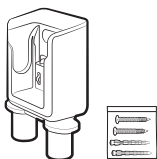

Vægbeslag  
(Skruer: 2 EA/  
skrueankre: 2 EA)



Batterioplader

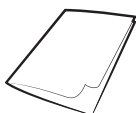

Brugervejledning



\*Minimotoriseret værktøj



\*Blød børste



\*Turbobørste

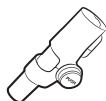

\*Fleksibelt værktøj

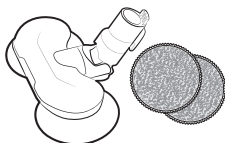

\*Våd børste/  
genanvendelig våd klud

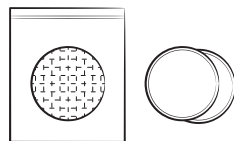

\*Våd klud til engangsbrug/  
monterbar klud

\* Tilbehør

# Montering af vægbeslaget

## ⚠ FORSIGTIG

- Monter vægbeslaget på en hård betonvæg.
  - Hvis produktet monteres på en trævæg eller en gipsvæg, kan det falde af.

## Samling af vægbeslaget

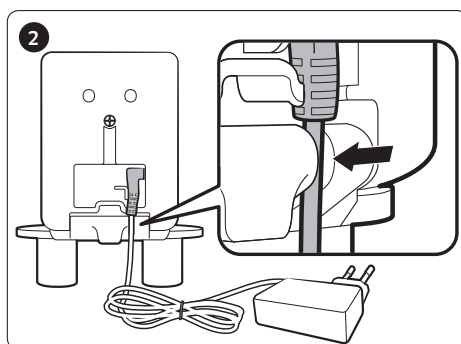
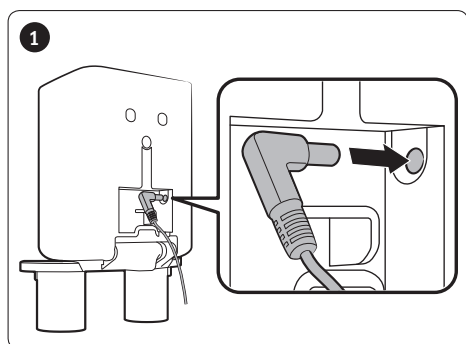

- Vægbeslaget kan adskilles i den modsatte rækkefølge.

## Montering af vægbeslaget

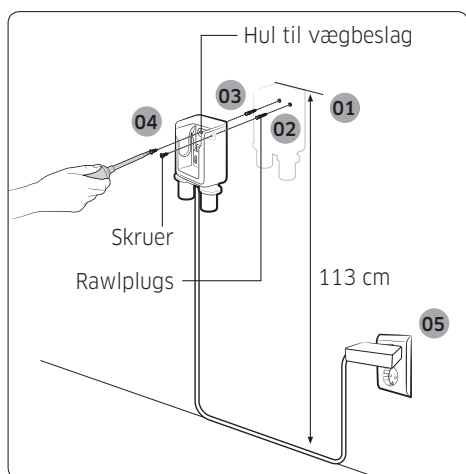

- 01 Vægbeslaget skal indstilles, så toppen af vægbeslaget er 113 cm fra gulvet.
- 02 Brug vægbeslaget som skabelon, og mærkér, hvor skruehullerne skal placeres.
- 03 Bor 50 mm dybe huller med et 6 mm borehoved, og sæt de medfølgende rawlplugs i hullerne.
- 04 Fastgør vægbeslaget på væggen med de medfølgende skruer.
- 05 Tilslut vægbeslaget, placer støvsugeren i vægbeslaget, og bekræft, at batteriniveauidikatoren vises.



\* Brug QR-koden for at få detaljerede oplysninger om installation af vægbeslaget.

# Brug af støvsugeren

## Brug af vægbeslaget

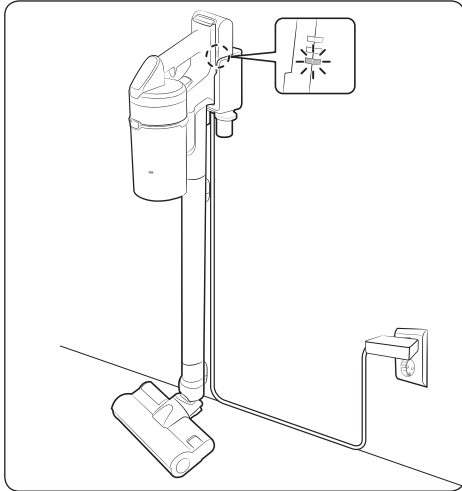

### Opladning

- \* Sørg for, at bagsiden af batteriet er placeret korrekt på støvsugerens opladerdel.
- \* Kontrollér, om batteriniveauidikatoren vises under opladning.
- \* Batteriniveauidikatoren blinker under opladning. Når opladningen er fuldført, holder den op med at blinke, og lysniveauet reduceres.

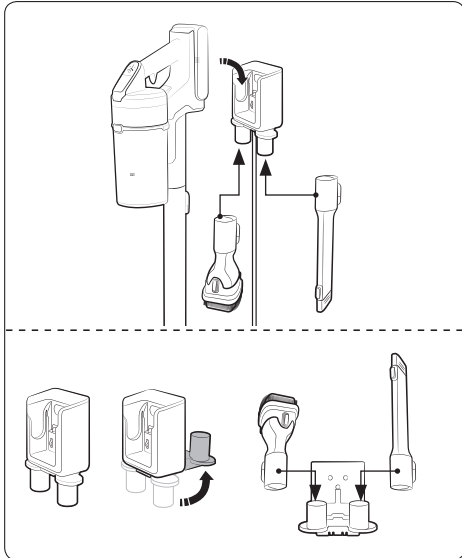

### Opbevaring af tilbehør

#### Vægbeslag

- \* Når tilbehør afmonteres med henblik på opbevaring, kan der komme støv fra støvsugerens sugedel.
- \* Efter rengøring skal du køre i MAX-tilstand i 10 sekunder.

#### Bordoplader

- \* Placer bordopladeren på et bord, når du har foldet tilbehørsholderne og samlet tilbehøret i holderne, som vist på billedet.
- \* Hvis forlængerværktøjet indsættes først, kan tilbehørsholderne foldes nemmere.



---

## Opladning af batteriet

---

- \* Når batteriniveauindikatoren er på laveste niveau og blinker (🔋), skal batteriet lades op.
- \* Under opladning af støvsugeren skal du sørge for, at tilslutningsdelen af vægbeslaget er korrekt monteret.
- \* Støvsugeren kan ikke bruges, mens den oplader.

### ⚠ FORSIGTIG

- Sluk produktet, før batteriet skubbes ud. (Hvis batteriet isættes med kraft, mens støvsugeren kører, kan der opstå fejl i støvsugeren).
- Pas på ikke at tabe batteriet. Hvis det sker, kan du komme til skade eller ødelægge batteriet.

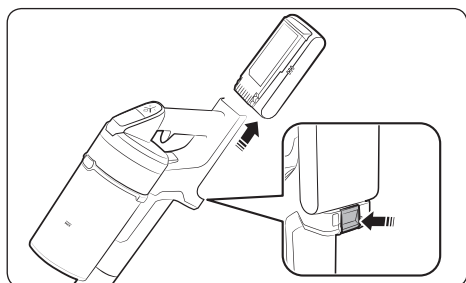

### Udskubning af batteriet

---

Tryk på knappen til udskydning af batteriet bag på håndtaget for at skubbe batteriet ud.

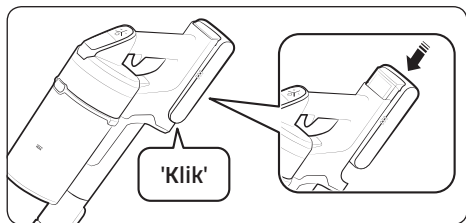

### Isætning af batteriet igen

---

Tryk batteriet ned, indtil du hører et klik.

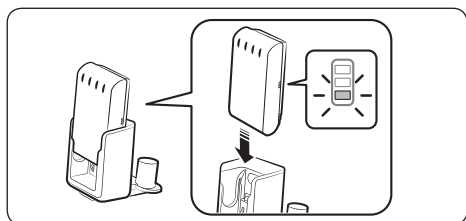

### Opladning med en bordoplader

---

- Oplad batteriet ved bordopladeren.
- Skub batteriet godt ind.
- Kontrollér, om batteriniveauindikatoren vises under opladning.

## Brug af støvsugeren

Når børsten sætter sig fast i underlaget, såsom på tæpper, måtter, sengetøj og lignende, eller ikke drejer ordentligt, skal du skifte sugeeffekten til 'MIN'- eller 'MID'-tilstand.

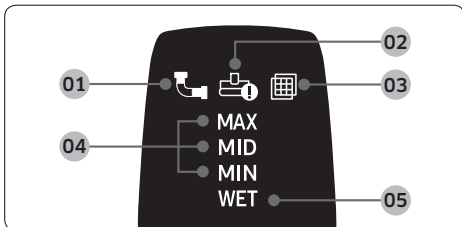
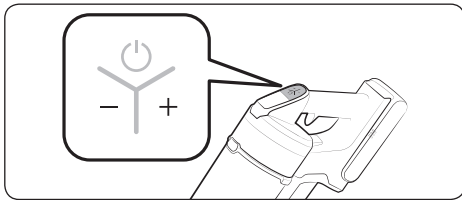
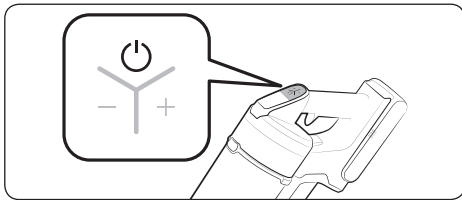

### Tænd/sluk (⏻)

Når du trykker på tænd/sluk-knappen, starter støvsugeren i 'MID'-tilstand.

- Når den våde børste er samlet, starter maskinen i 'WET'-tilstand.

### Styring af sugeeffekt

Du kan styre sugeeffekten på støvsugeren.

- + knap: Øger sugeeffekten.
- - knap: Reducerer sugeeffekten.
- \* Sugoeffektknappen virker ikke i WET-tilstand.

### Kontrol af displayet

- 01** Tilstoppet: Hvis støvbeholderen, røret eller sugedelen er tilstoppet
- 02** Drejebørste sidder fast: Hvis et fremmedlegeme sidder fast ved drejebørsten
  - \* Hvis motorens enhed til forebyggelse af overophedning fungerer, tændes displayet for fastsiddende drejebørste ikke.
- 03** Intet filter: Hvis det vaskbare mikrofilter ikke er monteret korrekt
- 04** Sugeeffekt: Viser aktuell sugeeffekt.
- 05** Rengøringsstilstand med våd børste: Når den våde børste er samlet
  - \* Hvis displayet over **01**, **02** eller **03** blinker et par gange, og støvsugeren stopper, skal du læse afsnittet om vedligeholdelse i denne vejledning.

## Brug ad tilbehør

Hvis støvsugeren kører, når drejebørsten ikke fungerer, skal du kontrollere, om børsten får overdreven kraft eller er tilstoppet med et fremmedlegeme. (Se afsnittet om fejlfinding i denne vejledning).

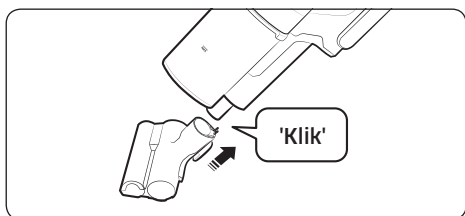
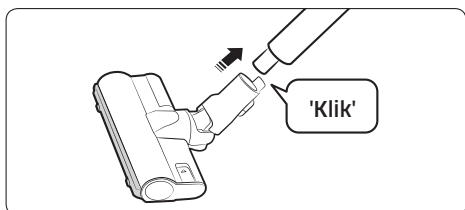
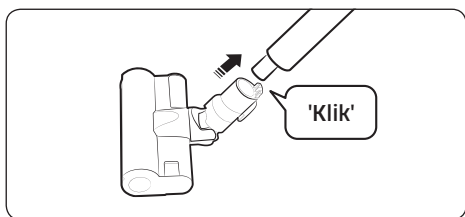
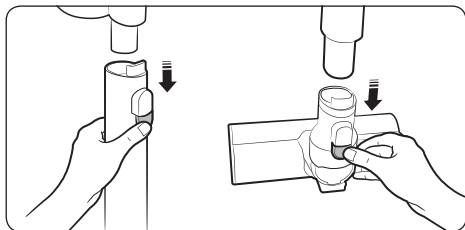

## Afmontering af tilbehør

- Ved afmontering af røret trykkes der på udskydningsknappen bag på røret.
- Før afmontering af tilbehør skal støvsugeren køre ved MAKS-tilstand i over 10 sekunder for at fjerne fremmedlegemer fra tilbehør.
- Ved afmontering af børsten trykkes der på udskydningsknappen bag på børsten.

## Blød børste

Bruges til at rengøre et gulv (træ eller linoleum).

## Turbobørste

Brug turbobørsten til at rengøre forskellige typer gulve derhjemme. Den er også velegnet til tæpper.

## Minimotoriseret værktøj

Bruges til at rengøre sengetøj.

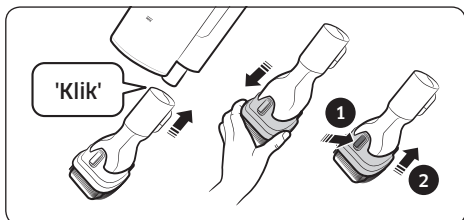

### Kombinationsværktøj

Bruges til at fjerne støv fra gardiner, møbler, sofaer osv.

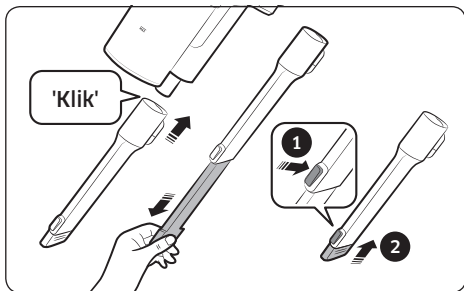

### Forlængerværktøj

Bruges til at fjerne støv fra riller i vinduer, sprækker, hjørner sv.

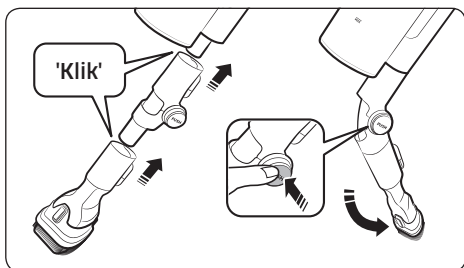

### Fleksibelt værktøj

Bruges til at rengøre steder, som er svære at komme til, f.eks. top og bund på møgler eller lofter.

#### BEMÆRK

- Det fleksible værktøj kan sluttes til kombinationsværktøjet og forlængerværktøjet.

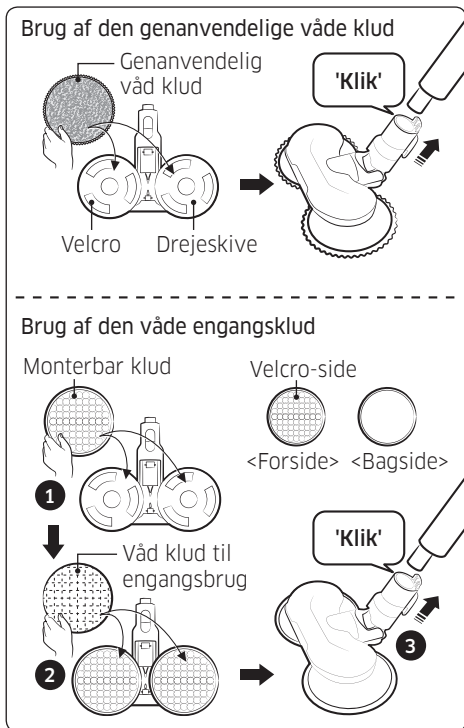

## Våd børste

Bruges til at rengøre et gulv med en våd klud (træ og linoleum).

- \* Den våde børste har ikke en støvsugerfunktion.
- \* Når du monterer den våde klud, skal du sikre, at kluden sidder midt på drejeskiven.

### Brug af den genanvendelige våde klud

Sæt den genanvendelige våde klud på drejeskiven.

### Brug af den våde engangsklud

- 1 Sæt den monterbare klud på drejeskiven, og
  - 2 sæt den våde engangsklud oven på den.
- \* Når du bruger den våde engangsklud, skal du sørge for, at den monterbare klud vender korrekt. Velcro-siden er forsiden.
  - \* Når du har brugt den våde engangsklud, skal den kasseres.
  - \* Hvis du bruger den våde engangsklud uden den monterbare klud, kan rengøringen blive dårligere.

# Vedligeholdelse af støvsugeren



\* Se QR-koden for at få yderligere oplysninger.

## ⚠ FORSIGTIG

- Sluk støvsugeren før den rengøres.
- Hvis støvbeholderen eller -filteret er fyldt med støv, kan støvsugeren stoppe på grund af motorens overophedningsfunktion.
- Rengør støvbeholderen eller -filteret, før det bliver helt fyldt (Maks-tegnet).

## Hvornår skal støvbeholderen tømmes?

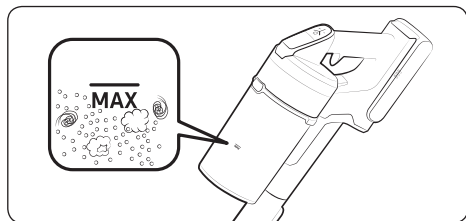

## Nem tømning af støvbeholder uden at udløse støvskyer

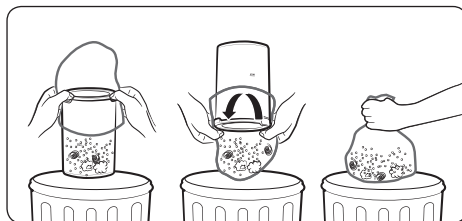

## Tømning og rengøring af støvbeholderen

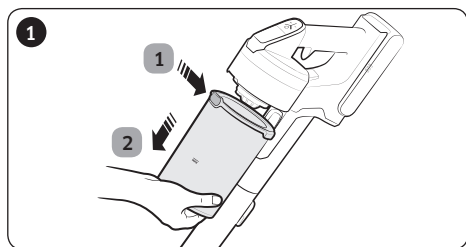

1 Tryk på frigørelsesknappen til støvbeholderen, 2 og træk støvbeholderen i pilens retning.

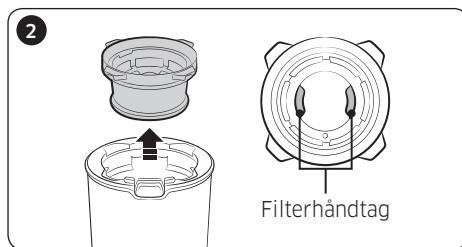

Træk det vaskbare mikrofilter ud ved at holde fast i filterhåndtagene i det vaskbare mikrofilter.

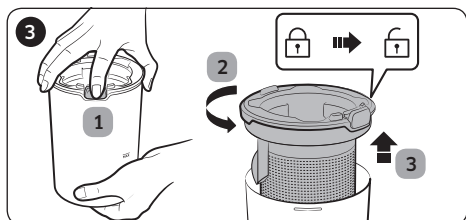

1 Mens du trykker på knappen, 2 skal du dreje støvbeholderens dæksel og 3 fjerne det fra støvbeholderen.

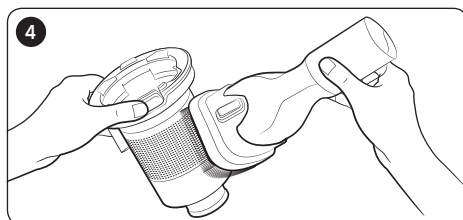

Fjern støvet på metalnetgrillfilteret med kombinationsværktøjet.

\* Træk ikke i gummit på metalnetgrillfilteret.

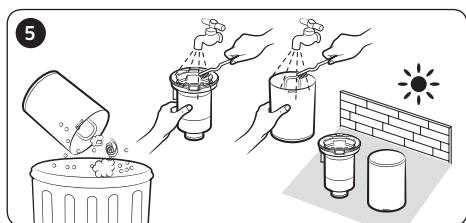

Når støvbeholderen er blevet tømt, skal den rengøres og tørre i skyggen.

\* Hvis produktet udsættes for varme, kan der forekomme funktionsfejl.

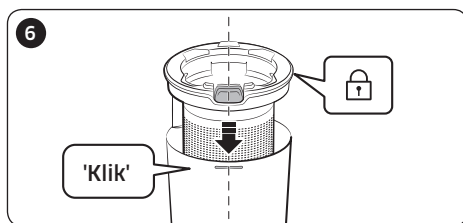

Sæt støvbeholderens cover på igen ved at justere støvbeholderens udskydningsknop med rillen i støvbeholderen.

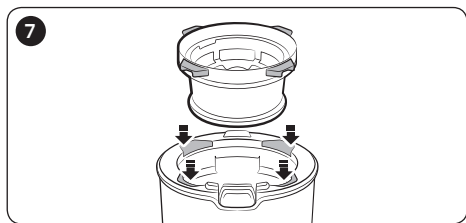

Sæt det vaskbare mikrofilter i støvbeholdercoveret ved først at tilpasse rillen på støvbeholdercoveret.

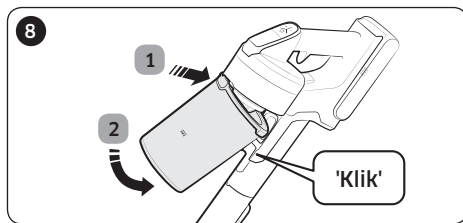

Monter støvbeholderen på støvsugeren i den rækkefølge, der vises på billedet, ved at skubbe den ind, indtil du hører et klik.

## Rengøring af filteret

- For at fastholde optimal ydelse fra filteret, skal du fjerne støvet på filteret jævnlgt og rengøre det med vand en gang om måneden.
  - Efter rengøring skal det tørre helt i skyggen i over 24 timer, før det bruges.
  - Hvis produktet udsættes for varme, kan der forekomme funktionsfejl.

## Vaskbart mikrofilter

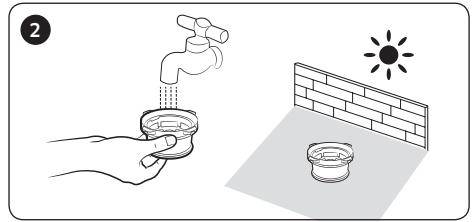
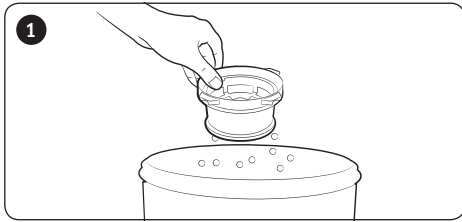

## Ultrafint støvfilter

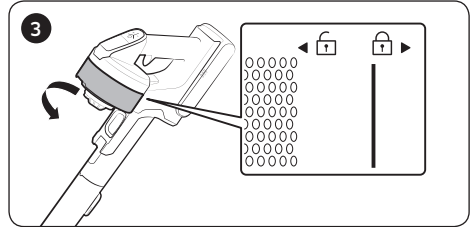
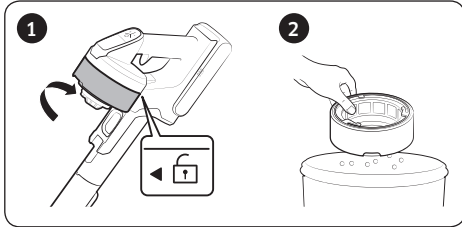

\* Ved samling skal filtreret drejes, så stregen under låsebilledet ikke kan ses.

## Rengøring af tilbehør

### Minimotoriseret værktøj

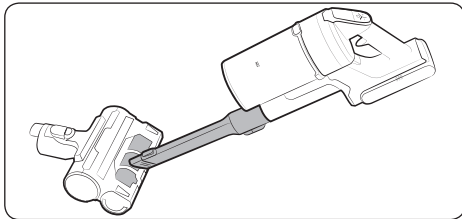

### Forlængerværktøj/rør

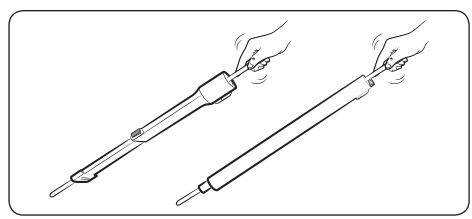



## Blød børste

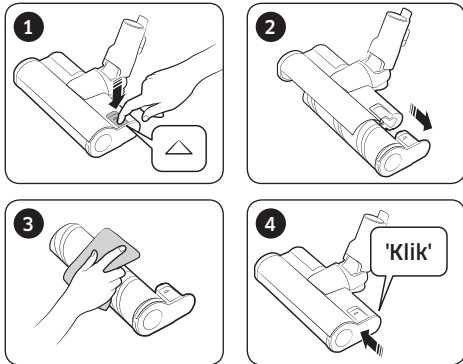

### BEMÆRK

- Hvis der stadig er fremmedlegemer på børsten, skal de fjernes med en våd eller tør klud.

### ⚠ FORSIGTIG

- Rengør ikke drejebørsten og sugedelen med vand.
- Brug ikke den bløde børste til at fjerne fugt, såsom spildte væsker eller efterladenskaber fra kæledyr.

## Turbobørste

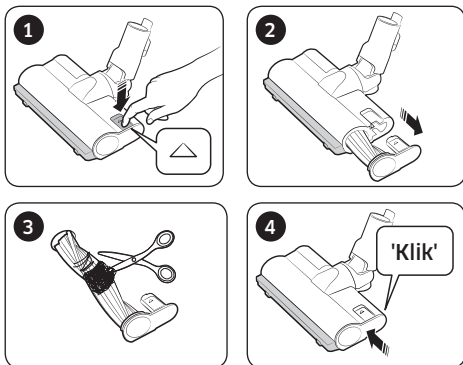

- Hvis fremmedlegemet ikke fjernes, kan du fjerne det med en saks.

### BEMÆRK

- Hvis du kommer til at støvsuge en klud eller et andet fremmedlegeme op, som bliver viklet ind i drejebørsten (trommen), holder drejebørsten op med at fungere for at beskytte børstemotoren. Efter rengøring af børsten skal du slukke for strømmen og derefter tænde igen.
- Hvis en børste ikke fungerer efter rengøring, skal du slukke for strømmen og tænde den igen.
- Ved rengøring af børsten skal du være forsigtig, så du ikke får fingre eller hænder i klemme i børsten.

## Våd børste

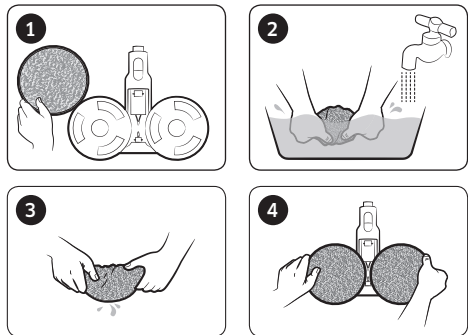

### BEMÆRK

- Hvis drejebørsten ikke fungerer selv efter rengøring af den bløde børste og vådbørsten, kan det skyldes, at børstemotorens overophedningsfunktion er i gang. Vent 30 minutter eller mere, så motoren kan køle af og køre igen.

# Bemærkninger og forsigtighedsregler

---

## Batteribrug

---

### BEMÆRK

- Hvis støvsugeren ikke fungerer, efter at du har opladt batteriet, skal du udskifte batteriet. Hvis den stadig ikke fungerer med det nye batteri, skal du kontakte et Samsung-servicecenter.
- Når du køber et batteri i et af Samsungs servicecentre, skal du se efter det ægte Samsung-logo på batteriet (**SAMSUNG**) samt batterinavnet (VS20T75\*\*\*\*-serie: VCA-SBT90/VS15T70\*\*\*\*-serie: VCA-SBT90E).

### FORSIGTIG

- Undgå at adskille batteriet eller vægbeslaget.
- Undgå at udsætte batteriet for varme, og anbring det ikke i flammer.
- Da batteriet udelukkende er fremstillet til dette produkt, må du ikke bruge batteriet i andre elektroniske apparater eller til andre formål.
- Hvis batteriet udtages under brug, kan det medføre produktfejl.
- Hvis batteriet udtages, mens støvsugermotoren kører, fungerer batteriet ikke i 30 sekunder, efter at det er blevet isat igen. Dette sker af sikkerhedsmæssige årsager.
- Batteriopladningstid og -brugstid kan blive afkortet, jo mere batteriet anvendes. Hvis batteriet ikke længere oplader, eller hvis det hurtigt bliver fladt, skal du udskifte det brugte batteri med et nyt.
- Brug kun vægbeslaget og batterierne, som producenten har leveret.
- Før batteriet isættes, skal du kontrollere, at batteriet isættes i den rigtige retning og vender rigtigt.
- Ved bortskaffelse af et dødt batteri, skal det afleveres i en batteriboks med henblik på genanvendelse.
- Hvis du ikke skal bruge støvsugeren i en længere periode, skal du tage batteriet ud.

- 
- Når du sætter batteriet i støvsugeren, skal du trykke, indtil du hører et klik. Dette sikrer, at batteriet sidder som det skal.
    - Ellers kan batteriet falde ud og forårsage produktfejl eller skader.
  - Undgå at tabe eller slå til batteriet eller udsætte det for pludselige stød.
  - Undgå at adskille batteriet, og sørg for, at du ikke skaber en kortslutning på tværs af plus- (+) og minus- (-) terminalerne.
  - Lækage fra battericeller kan forekomme ved ekstreme anvendelses- eller temperaturbetingelser. Hvis batterivæsken kommer på din huden, skal du vaske området hurtigt med vand. Hvis batterivæsken kommer i dine øjnene, så skyl dem straks med rent vand i mindst 10 minutter. Søg lægehjælp.
  - For at beskytte motoren og batteriet må støvsugeren ikke bruges ved temperaturer under 5 °C eller over 45 °C.

## Drift

---

### BEMÆRK

- Hvis der anvendes overdreven kraft på en børste, eller der sidder et fremmedlegeme fast i drejebørsten (trommen), kan børsten holde op med at fungere for at beskytte motoren eller støvsugeren. Sluk støvsugeren, fjern fremmedlegemet, og tænd derefter støvsugeren igen. Hvis støvsugeren ikke starter, skal du slukke den og tænde den igen.
- Statisk elektricitet kan forekomme afhængigt af fugtighed, temperatur eller gulvmateriale osv. i dit hjem. Hvis det forekommer gentagne gange, skal du kontakte et Samsung-servicecenter.
- Oplad batteriet helt:
  - Inden du bruger et helt nyindkøbt batteri for første gang, eller hvis du ikke har brugt batteriet længe.
  - Hvis batteriniveauindikatoren er på det laveste niveau og blinker.

- 
- Hvis du ikke har tænkt dig at bruge støvsugeren i lang tid, eller hvis du kommer til at være væk hjemmefra i lang tid, skal du fjerne vægbeslaget fra stikkontakten og derefter afmontere vægbeslaget fra batteriet. Hvis batteriet ikke oplades og ikke bruges, aflader det langsomt.
  - Oplad batteriet, hvis batteriniveauet er lavt. Hvis batteriniveauet forbliver lavt over en længere periode, kan det forringe batteriet.
  - Rengør den genanvendelige våde klud forsigtigt med hænderne med noget vaskesæbe.
  - Hvis den våde klud udsættes for varme eller skyllemiddel, vil den måske ændre sig, og ydeevnen kan forringes.
  - Den genanvendelige våde klud kan vaskes i en vaskemaskine. Men hvis kluden koges, kan den ændre form eller blive misfarvet, og produktets ydeevne kan forringes.
  - Brug kun en ægte genanvendelig klud fra Samsung Electronics til den våde børste.
  - Hvis den våde børste bruges uden en våd klud, dækkes eventuelle produktfejl ikke af garantien, og der opkræves et servicegebyr.
  - Når du køber en ekstra genanvendelig våd klud til den våde børste, skal du kontakte et Samsung-servicecenter.
  - Når du køber en ekstra våd klud til engangsbrug, skal du se efter modelnavnet VCA-SPA90.

### **FORSIGTIG**

- Når drejebørsten (trommen) i børsten kører, må du ikke røre børsten.
  - Ellers kan du få hånden i klemme og få skader.
- Inden du bruger den våde børste, skal du tage den våde klud af og komme vand på den, og derefter skal du sætte den på drejeskiven igen.
- Brug ikke støvsugeren på genstande, som nemt kan få ridser (tv og skærme osv.).

---

## Vedligeholdelse

---

### BEMÆRK

- Af og til kan børstens hjul ridse gulvet. Tjek børstens hjul, før du bruger støvsugeren.
  - Hvis der er fremmedlegemer på børstens hjul, som ikke kan fjernes nemt, skal du kontakte et Samsung-servicecenter.
- Hvis den indre del af den våde børste er tilstoppet med et stort fremmedlegeme, vil rotationshastigheden falde eller stoppe.

### FORSIGTIG

- Hvis støvsugereren opbevares i sollys i længere tid, kan dele af støvsugereren ændre form eller blive misfarvede. Af denne årsag skal støvsugerens dele altid tørre i skyggen, efter at de er blevet rengjort.
- Undgå at rengøre støvsugerbørsten med vand. Hvis børsten rengøres med vand, kan den ændre form eller blive misfarvet.
- Du skal afbryde vægbeslaget, inden du gør det rent.
- Hvis du bemærker en kontinuerlig reduktion af sugeseffekten, eller hvis støvsugereren bliver overophedet, skal du udskifte det ultrafine støvfilter.
- Efter rengøring af <en støvpose>, <et trådnfilter i metal> eller <et vaskbart mikrofilter> med vand skal den/det tørre i skyggen.
  - Hvis produktet udsættes for varme, kan der forekomme funktionsfejl.

# Fejlfinding

Gennemse nedenstående problemer og løsninger, før du kontakter service. Hvis ingen af de foreslåede løsninger kan løse dit problem, kan du besøge vores websted på [www.samsung.com](http://www.samsung.com) eller kontakte et Samsung serviceværksted. Bemærk, at du skal betale for alle serviceopkald, hvor der ikke registreres fejl.

Problemer	Løsninger
Støvsugeren fungerer ikke.	<ul style="list-style-type: none"><li>• Tjek batteriniveauet, og oplad batteriet.</li><li>• Tjek, om produktet er blevet slukket, og tryk derefter på tænd/sluk-knappen for at tænde det.</li><li>• Tjek, om røret, støvbeholderen eller børste er blokeret.</li><li>• Tjek, om det vaskbare mikrofilter er sat korrekt i.</li><li>• Hvis støvsugeren ikke har været i brug i lang tid, skal batteriet oplades.</li><li>• Udskift batteriet, hvis det dør.</li></ul>
Sugeeffekten reduceres pludseligt, og støvsugeren laver en vibrerende lyd.	<ul style="list-style-type: none"><li>• Tjek, om børsten, støvbeholderen eller røret er tilstoppet med fremmedlegemer, og fjern dem.</li><li>• Tjek, om røret eller støvbeholderen er fyldt med støv. Hvis ja, skal den tømmes.</li><li>• Tjek, om filteret er snavset. Hvis ja, skal det rengøres.</li></ul>
Støvsugeren kan ikke oplades.	<ul style="list-style-type: none"><li>• Bekræft, at spændingen til vægbeslaget passer til vægbeslagets specifikationer.</li><li>• Tjek, om støvsugeren er tændt, og tjek derefter, om LED-lyset på batteriniveauindikatoren er tændt.</li><li>• Tjek, om der er fremmedlegemer (støv) på opladerterminalen. Fjern eventuelle fremmedlegemer med en bomuldssvamp eller en blød klud.</li></ul>
Drejebørsten (trommen) i børsten fungerer ikke.	<ul style="list-style-type: none"><li>• Hvis displayet om, at drejebørsten sidder fast vises, skal du slukke for støvsugeren og kontrollere, om børsten er tilstoppet med fremmedlegemer. Hvis den er, skal du fjerne fremmedlegemerne og genstarte støvsugeren.</li><li>• Tjek, om støvsugeren er tændt. Sluk den, og tænd den igen.<ul style="list-style-type: none"><li>- For den den bløde børste og den våde børste kan det, hvis børstemotorens overophedningsfunktion er i gang, tage op til 30 minutter for motoren at køle ned.</li></ul></li></ul>
Der kommer en lugt fra støvsugerens ventilation eller filter.	<ul style="list-style-type: none"><li>• Tøm støvbeholderen, og rengør filteret ofte.<ul style="list-style-type: none"><li>- Da din støvsuger er et nyt produkt, kan det lugte en smule i de første 3 måneder efter køb.</li><li>- Hvis du bruger støvsugeren ofte, kan opsamlet støv i støvbeholderen eller filteret få støvsugeren til at lugte.</li></ul></li><li>• Du kan købe erstatningsfiltre hos din lokale Samsung-serviceagent.</li></ul>
Rengøringen er færdig, men der kommer små støvpartikler ud af børsten.	<ul style="list-style-type: none"><li>• Efter rengøring skal støvsugeren køre i min. 10 sekunder for at opsuge de små støvpartikler.</li></ul>

Problemer	Løsninger
Støvsugeren stopper under rengøring.	<ul style="list-style-type: none"> <li>• Da dette produkt indeholder en overophedningsfunktion for motoren, stopper produktet midlertidigt med at køre under følgende forhold.               <ul style="list-style-type: none"> <li>- Hvis støvsugeren kører med en fuld støvbeholder.</li> <li>- Hvis støvsugeren kører med tilstoppet sugedel eller børste.</li> <li>- Hvis forlængerværktøjet bruges i længere tid.</li> </ul> </li> <li>• Når årsagen til problemet er rettet, kan du tænde for produktet igen. (Kan afvige afhængigt af den omgivende temperatur).</li> </ul>
Der opstår statisk elektricitet ved rengøring af en tyk og blød måtte.	<ul style="list-style-type: none"> <li>• Måttemateriale (i børnehaver, lydabsorberende måtter mellem etager osv.) kan udløse statisk elektricitet.               <ul style="list-style-type: none"> <li>- Bevæg børsten over et normalt gulv i noget tid, og rengør igen, hvorefter den statiske elektricitet burde være forsvundet.</li> </ul> </li> </ul>

- Denne støvsuger er godkendt i henhold til følgende.
  - Lavspændingsdirektivet 2014/35/EU
  - EMC-direktivet 2014/30/EU

# SAMSUNG

## Kontakt SAMSUNG

Hvis du har spørgsmål eller kommentarer vedrørende Samsung produkter,  
venligst kontakte Samsung Support.

707 019 70

[www.samsung.com/dk/support](http://www.samsung.com/dk/support)





# Støvsuger

---

## Brukerhåndbok

VS15T70\*\*\*\*-serien/VS20T75\*\*\*\*-serien

---

- Les disse instruksjonene nøye før du tar i bruk enheten.
- Bare til innendørs bruk



**SAMSUNG**

# Innhold

---

## KLARGJØRING

Sikkerhetsinformasjon 3

## INSTALLASJON

Navn på delene 13

Tilbehør 14

Montere veggfestet 15

Sette sammen veggfestet 15

Montere veggfestet 15

## BRUK

Bruke støvsugeren 16

Bruke veggfestet 16

Lade batteriet 17

Bruke støvsugeren 18

Bruke tilbehøret 19

## VEDLIKEHOLD

Vedlikeholde støvsugeren 22

Når støvbeholderen må tømmes 22

Tømme støvbeholderen uten å forårsake støvskyer 22

Tømme og rengjøre støvbeholderen 22

Rengjøre filteret 24

Rengjøre tilbehøret 24

## TILLEGG

Merknader og forholdsregler 26

Batteribruk 26

Bruk 27

Vedlikehold 29

Feilsøking 30

# Produktspesifikasjoner

---

Modell		VS20T75****	VS15T70****
Strøm		100-240 V ~ 50-60 Hz	
Merkeeffekt		550 W	410 W
Batterispesifikasjoner		Litium-ion 21,9 V, 2850 mAh, 6 celler	Litium-ion 21,6 V, 1800 mAh, 6 celler
Ladetid		3,5 timer	
Rengjøringstid	Handy	Omtrent 6 minutter (MAX) / omtrent 30 minutter (MID) / omtrent 60 minutter (MIN)	Omtrent 5 minutter (MAX) / omtrent 20 minutter (MID) / omtrent 40 minutter (MIN)
	Myk børste	Omtrent 9 minutter (MAX) / omtrent 20 minutter (MID) / omtrent 40 minutter (MIN)	Omtrent 6 minutter (MAX) / omtrent 20 minutter (MID) / omtrent 30 minutter (MIN)
	Turbobørste	Omtrent 9 minutter (MAX) / omtrent 20 minutter (MID) / omtrent 35 minutter (MIN)	Omtrent 5 minutter (MAX) / omtrent 18 minutter (MID) / omtrent 27 minutter (MIN)

\* Lade- og rengjøringstid kan variere avhengig av børster og brukstilstand.

# Sikkerhetsinformasjon

---

- Les denne håndboken grundig før du tar i bruk apparatet, og ta vare på den for fremtidig referanse.
- Siden de følgende bruksanvisningene dekker forskjellige modeller, kan egenskapene til din støvsuger avvike noe fra de som beskrives i denne håndboken.

## Forsiktighets-/advarselssymboler som brukes

---

### **ADVARSEL**

Viser at det er fare for dødsfall eller alvorlige personskader.

### **FORSIKTIG**

Indikerer at det er risiko for personskade eller materialskade.

## Andre symboler som brukes

---

### **MERK**

Indikerer at påfølgende tekst inneholder viktig tilleggsinformasjon.

- Du finner informasjon om Samsungs miljøforpliktelser og produktspesifikke regulerende forpliktelser, f.eks. REACH (WEEE, batterier) på: [samsung.com/uk/aboutsamsung/samsungelectronics/corporatecitizenship/data\\_corner.html](https://samsung.com/uk/aboutsamsung/samsungelectronics/corporatecitizenship/data_corner.html)

---

Hvis disse kravene ikke følges, kan det føre til skader på de interne komponentene til støvsugeren og gjøre garantien ugyldig.

## Generelt

---

- Les alle instruksjoner nøye. Før du slår på støvsugeren, må du kontrollere at spenningen i strømforsyningen er lik den som angitt på kapasitetsplaten på baksiden av den hendige støvsugeren (på siden med batterikontakten).
- ADVARSEL: Ikke bruk støvsugeren på våte tepper eller gulv.
- Det er nødvendig med nøye oppsyn når apparatet brukes av eller i nærheten av barn. Ikke la støvsugeren brukes som et leketøy. Ikke la støvsugeren være på uten tilsyn under noen omstendigheter. Bruk bare støvsugeren til dens tiltenkte formål, som beskrevet i disse instruksjonene.
- Ikke bruk støvsugeren uten en støvbeholder.
- Tøm støvbeholderen før den er full for å opprettholde best effektivitet.
- Ikke bruk støvsugeren til å suge opp fyrstikker, aske eller sigarettstumper. Hold støvsugeren unna ildsteder og andre varmekilder. Varme kan deformere og misfarge plastdelene til enheten.
- Du må unngå å suge opp harde og skarpe gjenstander med støvsugere, ettersom dette kan skade støvsugerens deler.
- Ikke blokker innsugings- eller utslippporten.
- For å unngå skader må du dra ut støpselet ved å holde i støpselet, ikke ved å dra i ledningen.

- 
- Dette apparatet kan brukes av barn fra 8 års alder og av personer med fysiske, sensoriske eller psykiske funksjonshemninger eller manglende erfaring og kunnskaper, så lenge de har fått instruksjoner i hvordan apparatet kan brukes på en sikker måte og forstår hvilke risikoer som er forbundet med bruk av apparatet. Barn må ikke leke med apparatet. Barn må ikke rengjøre eller utføre vedlikehold på støvsugeren uten tilsyn fra en voksen.
  - Barn må ha tilsyn for å sikre at de ikke leker med maskinen.
  - Batteriet må fjernes fra hovedenheten før du rengjør eller utfører vedlikehold på støvsugeren.
  - Bruk av skjøteledning anbefales ikke.
  - Hvis støvsugeren ikke fungerer som den skal, slår du av strømforsyningen og kontakter en autorisert Samsung-servicetekniker.
  - Hvis ledningen til strømforsyningen er skadet, må den skiftes ut av produsenten, en servicetekniker eller en annen kvalifisert person for å unngå elektriske farer.
  - Ikke bruk den til å suge opp vann.
  - Ikke senk ned i vann for rengjøring.
  - Kontakt Samsung eller et Samsung-servicesenter hvis du har forespørsler om erstatning.

---

## Veggfeste

---

- Det polariserte støpselet må ikke endres på noen måte for å få det til å passe inn i et ikke-polarisert strømuttak eller en skjøteledning.
- Ikke bruk apparatet utendørs eller på vått underlag.
- Koble veggfestet fra strømuttaket før vedlikehold og når det ikke er i bruk.
- Du må bare bruke veggfestet fra produsenten til å lade opp.
- Ikke bruk med skadet ledning eller støpsel.
- Ikke dra i eller bær støvsugeren etter ledningen, bruk ledningen som håndtak, lukk døren på ledningen eller dra ledningen rundt skarpe kanter eller hjørner. Hold ledningen borte fra varme overflater.
- Ikke bruk skjøteledninger eller vegguttak med utilstrekkelig merkestrøm.
- Ikke lad batterier som ikke er oppladbare.
- Ikke trekk ut støpselet ved å dra i ledningen. Trekk i selve støpselet, ikke ledningen.
- Ikke ødelegg eller tenn på batteriene; de vil eksplodere ved høye temperaturer.
- Ikke prøv å åpne veggfestet. Reparasjoner skal bare utføres av et kvalifisert Samsung-servicesenter.
- Ikke utsett veggfestet for høye temperaturer, og ikke la væte eller fuktighet komme i kontakt med veggfestet.

---

## Støvsuger

---

- Ikke plukk opp harde eller skarpe gjenstander som glass, spiker, skruer, mynter osv.
- Ikke bruk støvsugeren uten at filteret er på plass. Når du utfører service på enheten må du ikke stikke fingre eller andre gjenstander inn i viftekammeret i tilfelle enheten tilfeldigvis slår seg på.
- Ikke la gjenstander komme inn i åpningene. Ikke bruk støvsugeren med blokkerte åpninger. Hold åpningene fri for støv, lo, hår og annet som kan redusere luftgjennomstrømningen.
- Ikke sug opp giftige materialer (klorblekemiddel, ammoniakk, avløpsrens osv.).
- Ikke bruk støvsugeren til å samle opp noe som brenner eller ryker, for eksempel sigaretter, fyrstikker eller varm aske.
- Ikke bruk støvsugeren i lukkede rom fylt med avgasser fra oljebasert maling, tynner, møllmidler, brennbart støv eller andre eksplosive eller giftige gasser.

---

## Installasjon

---

- Hvis du har problemer med å montere veggfestet, kan du kontakte et Samsung-servicesenter.
- \* Skader eller produktfeil som oppstår fordi veggfestet ikke monteres, blir kanskje ikke kompensert.

---

## Strømrelatert

---

### ⚠ ADVARSEL

- Når du monterer veggfestet, må du ikke bøye batteriladeren med for mye kraft eller plassere tunge gjenstander på batteriladeren.
  - Ellers kan det oppstå elektrisk støt eller brann.
- Hvis det er støv, vann eller lignende på en pinne eller et kontaktpunkt på støpselet, må du være nøye med å tørke det av.
  - Ellers kan det oppstå feil eller elektrisk støt.
- Ikke dra i ledningen, og ikke rør støpselet med våte hender.
- Ikke koble til veggfestet i en strømkilde med feil spenning. Ikke koble til veggfestet i en stikkontakt for flere støpsler eller et grenuttak. Ikke la batteriladeren ligge skjødesløst på gulvet. Fest ledningen i nærheten av en vegg.
  - Ellers kan det oppstå elektrisk støt eller brann.
- Ikke bruk skadde støpsler, batteriladere eller løse strømuttak.
  - Ellers kan det oppstå elektrisk støt eller brann.
- Hvis batteriladeren er ødelagt, må du få et Samsung-autorisert servicesenter til å bytte ut batteriladeren med en ny.
  - Ellers kan det oppstå elektrisk støt eller brann.
- FORORDNING (EU) 2019/1782  
Økodesignkrav for eksterne strømforsyninger:  
[www.samsung.com/global/ecodesign\\_component](http://www.samsung.com/global/ecodesign_component)

## Bruk

---

### ⚠ ADVARSEL

- Ikke berør en støvsugers ladeterminale eller veggfeste med spisepinner, skrutrekkere i metall, gafler, kniver osv.
  - Ellers kan det oppstå produktfeil eller elektrisk støt.
- Sørg for at batteripolene på veggfestet ikke kommer i kontakt med en strømførende gjenstand som armbånd, klokke, metallstang, spiker osv.



- 
- Sørg for at det ikke kommer væske, f.eks. vann eller jus, inn i støvsugeren eller veggfestet.
    - Ellers kan det oppstå elektrisk støt eller brann.
  - Ikke bruk veggfestet til andre formål.
    - Ellers kan det oppstå alvorlige skader på veggfestet eller brann.
  - Ikke sug opp væske, skarpe gjenstander, glødende kull osv. under bruk.
    - Ellers kan det oppstå feil eller produktskade.
  - Ikke trakk på produktet hoveddel, og ikke utsett produktet for slag.
    - Ellers kan det oppstå person- eller produktskade.
  - Børsten og luftuttaket må ikke blokkeres under bruk.
    - Ellers kan det oppstå produktfeil eller brann pga. overoppheting av produktet.
  - Dette produktet er bare beregnet på bruk i private husholdninger. Ikke bruk dette produktet til tung rengjøring, kommersiell rengjøring, industriell rengjøring eller rengjøring utendørs, spesielt på sten- eller sementunderlag. Ikke bruk støvsugeren til å samle opp krittpulver i og rundt biljardbord eller i sterile sykehusrom.
    - Ellers kan det oppstå feil eller produktskade.
  - Ikke bruk produktet i nærheten av varmeapparater, f.eks. ovner, eller i områder med antennelig spray eller brennbart materiale.
    - Ellers kan det oppstå brann eller produktdeformasjon.
  - Før du bruker produktet, må du kontrollere at filtrene er riktig montert.
    - Ellers kan det komme støv inn i motoren på innsiden av hoveddelen, noe som kan føre til produktskade. Innsugingskraften kan bli redusert.
  - Ved gasslekkasje eller bruk av antennelig spray, må du unngå å ta på stikkkontakten. Åpne et vindu for å ventilere.
    - Ellers kan det oppstå eksplosjon eller brann.
  - Hvis støvsugeren lager rare lyder eller gir fra seg lukt eller røyk, må du umiddelbart slå av støvsugeren og kontakte et Samsung-servicesenter.
    - Ellers kan det oppstå elektrisk støt eller brann.

---

**⚠ FORSIKTIG**

- Ikke bruk produktet i nærheten av antennerlige materialer. Du må heller ikke bruke produktet
  - på steder der påtente stearinlys eller bordlamper er plassert på gulvet
  - i områder der en ovn er slått på uten tilsyn, eller i områder med glødende kull i et ildsted, i et askebeger osv.
  - på steder med antennerlige materialer som bensin, alkohol, tynner, askebeger med tente sigaretter osv.
- Ikke la barn henge i eller dytte på veggfestet.
  - Det kan oppstå personskader eller skade på produktet eller gulvet.
- Når du har behov for å legge fra deg støvsugeren i korte perioder under bruk, må du legge den på gulvet.
  - Ellers kan støvsugeren falle overende, noe som kan føre til personskader eller alvorlige produktskader.
- Ikke lad produktet i nærheten av vinduer, ovner, toaletter, bad osv.
- Når du har brukt støvsugeren, må du oppbevare den i veggfestet eller legge den trygt ned på gulvet.
  - Ellers kan produktet falle overende, noe som kan føre til personskader eller alvorlige produktskader.
- Ikke len støvsugeren mot vegger eller bord.
- Ikke bruk støvsugeren til noe annet enn det tiltenkte formålet. (Ikke la barn sitte på eller leke med produktet.)
  - Det kan oppstå person- eller produktskade.
- Før du kobler veggfestet til eller fra, må du slå av støvsugeren og sørge for at pinnene på støpselet ikke kommer i kontakt med hendene dine.
  - Ellers kan det oppstå brann eller elektrisk støt.

- 
- Ikke tråkk med stor kraft på den øvre delen av den våte børsten mens den er i bruk.
    - Ellers kan det oppstå skade på produktet eller gulvet.
  - Når du bruker støvsugeren, må du være forsiktig og ikke skade deg selv på de bevegelige eller roterende delene.
    - Du må passe på ikke å suge kroppsdeler inn i en børste på støvsugeren (f.eks. hår).
  - Bruk begge hender når du rengjør veggen eller taket.
  - Bruk begge hender til å rengjøre med støvsugeren. Hvis du rengjør med én hånd, kan du skade håndleddet eller miste støvsugeren og forårsake personskader eller skade på støvsugeren.
  - Når du setter sammen støvsugeren, må du være forsiktig ikke å klemme fingrene eller hendene på det sammentrekkbare håndtaket.
  - Ikke bruk støvsugeren på gjenstander som er utsatt for riper (skjermer, apparater i rustfritt stål osv.).
  - Ikke oppbevar støvsugeren i en bil.
  - Ikke bruk vann til å rengjøre støvsugeren mens den er i bruk.
  - Du må bare bruke støvsugeren på tørre steder.
  - Ikke bruk støvsugeren på våte steder eller på vann.
  - Ikke bruk støvsugeren til å suge opp sølte drikkevarer eller avfall fra husdyrhold.
  - Ikke bruk støvsugeren i direkte sollys eller under svært varme forhold.

## Vedlikehold

### ⚠ ADVARSEL

- Du må slå av støvsugeren før du fjerner fremmedmaterie fra innsiden av støvsugeren.
  - Hvis støvsugeren er på mens du fjerner fremmedmaterien, kan du skade deg selv eller støvsugeren.
- Når du rengjør produktet utvendig, må du først slå av produktet og deretter tørke det av med en tørr klut. Ikke sprut vann direkte på produktet. Det må heller ikke tørkes av med flyktige materialer som benzen, tynner eller alkohol.
  - Hvis det kommer vann i produktet, og det oppstår en feil, må du slå av produktet og kontakte et Samsung-servicesenter.
- Når produktet er frakoblet, kan du rengjøre veggfestet.
- Når du rengjør vaskbare deler, må du unngå å bruke alkaliske vaskemidler, syre, industrielle vaskemidler, luftfriskere, eddiksyre osv.
  - Ellers kan det oppstå produktskader som plastnedbryting, deformasjon, misfarging, forringet teksttrykk osv.

Vaskbare deler		Støvbeholder, vaskbart mikrofilter, ultrafint støvfilter, gitterfilter i metall, tørr klut
Godkjent vaskemiddel	Nøytral	Oppvaskmiddel
Forbudt vaskemiddel	Alkalisk	Flytende oksygen, muggfjerner osv.
	Syre	Parafinolje, emulgator osv.
	Industrielle vaskemidler	NV-I, PB-I, Opti, alkohol, aceton, benzen, tynner osv.
	Luftrensemiddel	Luftfriskere med dyrespray (kaffesmak, urter osv.)
	Olje	Animalsk eller vegetabilsk olje
	osv.	Mateddik, eddiksyre, iseddik osv.

### ⚠ FORSIKTIG

- Ikke dytt på støvsugeren mens den oppbevares i veggfestet.
  - Det kan oppstå personskader eller skade på produktet eller gulvet.

# Navn på delene

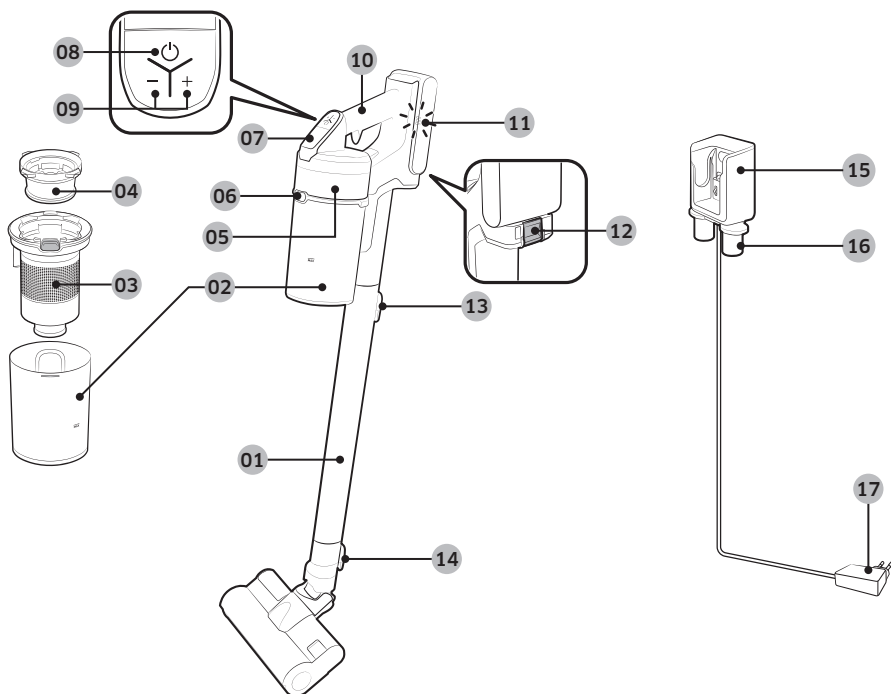

- |                                  |                             |
|----------------------------------|-----------------------------|
| 01 Rør                           | 11 Batterinivåindikator     |
| 02 Støvbeholder                  | 12 Utløserknapp for batteri |
| 03 Gitterfilter i metall         | 13 Utløserknapp for rør     |
| 04 Vaskbart mikrofilter          | 14 Utløserknapp for børste  |
| 05 Ultrafint støvfilter          | 15 Støvesugerens ladedel    |
| 06 Utløserknapp for støvbeholder | 16 Tilbehørholder           |
| 07 Display                       | 17 Batterilader             |
| 08 Av/på-knapp (⏻)               |                             |
| 09 Knapp for sugekraftkontroll   |                             |
| 10 Håndtak                       |                             |

## \* Batterispesifikasjon

VS20T75\*\*\*\*-serien: Litium-ion 21,9 V, 2850 mAh, 6 celler

VS15T70\*\*\*\*-serien: Litium-ion 21,6 V, 1800 mAh, 6 celler

\* Disse to batteriene er ikke kompatible med hverandre.

# Tilbehør

Tilbehør kan variere i henhold til modell.



Rør



Kombinasjonsverktøy



Uttrekkbart sprekkverktøy



Batteri

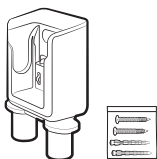

Veggfeste  
(Skruer: 2 EA /  
Skrueanker: 2 EA)



Batterilader



Brukerhåndbok



\*Motorisert miniverktøy



\*Myk børste

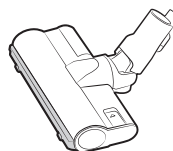

\*Turbobørste

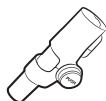

\*Fleksibelt verktøy

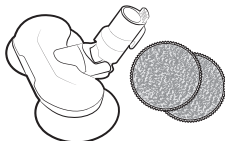

\*Våt børste /  
våt flerbrukspute

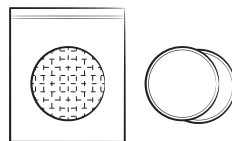

\*Våt engangspute / festbar  
pute

\* Ekstrautstyr

# Montere veggfestet

## ⚠ FORSIKTIG

- Monter veggfestet på en hard betongvegg.
  - Hvis det monteres på tre- eller gipsvegger, kan produktet falle ned.

## Sette sammen veggfestet

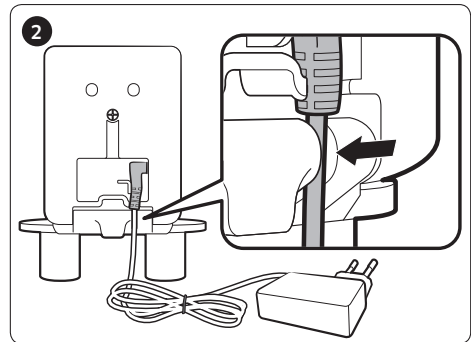
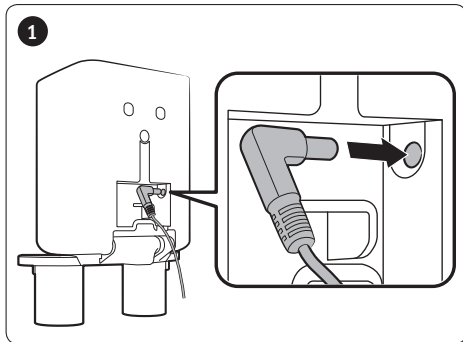

- For å ta veggfestet fra hverandre kan du følge trinnene i omvendt rekkefølge.

## Montere veggfestet

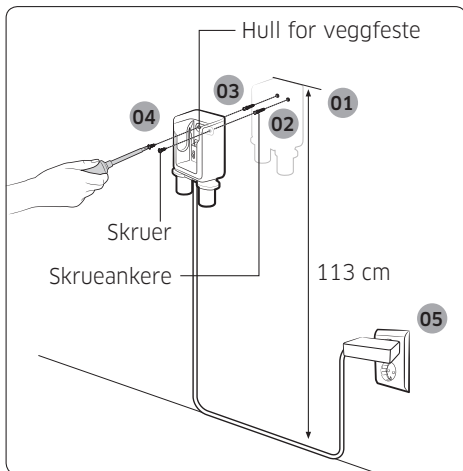

- 01 Veggfestet bør plasseres slik at toppen av veggfestet er 113 cm fra gulvet.
- 02 Bruk veggfestet som mal og merk av der skru hullene skal plasseres.
- 03 Bor 50 mm dype hull med et bor på 6 mm og sett de vedlagte skruer inn i hullene.
- 04 Fest veggfestet på veggen med de vedlagte skruene.
- 05 Koble til veggfestet, plasser støvsugeren i veggfestet og bekreft at batterivåindikatoren lyser.



\* Se QR-koden for detaljert informasjon om montering av veggfestet.

# Bruke støvsugeren

## Bruke veggfestet

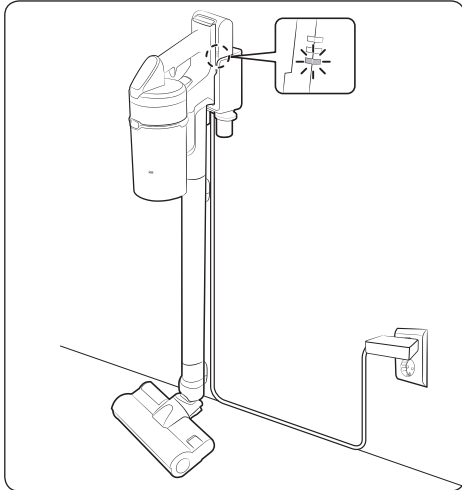

### Lading

- \* Sørg for at baksiden av batteriet er riktig plassert på støvsugers ladedel.
- \* Kontroller at batterinivåindikatoren vises under lading.
- \* Batterinivåindikatoren blinker under lading. Når ladingen er fullført, stopper blinkingen, og indikatorens lysnivå reduseres.

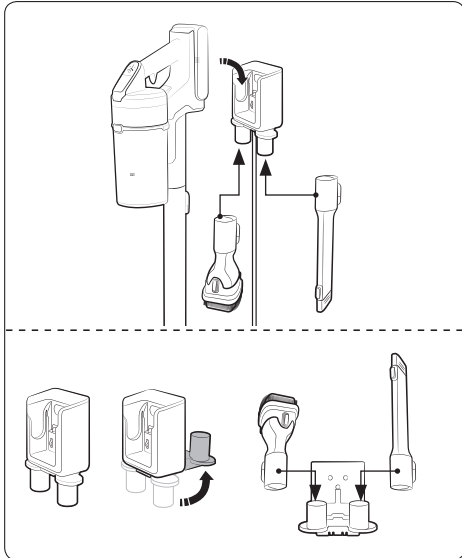

### Oppbevare tilbehøret

#### Veggfeste

- \* Når tilbehøret demonteres for oppbevaring, kan det falle støv fra sugedelene på støvsugeren.
- \* Etter rengjøring bruker du apparatet i MAX-modus i 10 sekunder.

#### Bordlader

- \* Plasser bordladeren på et bord etter at du har brettet tilbehørholderne, og sett tilbehøret ned i holderne som vist på bildet.
- \* Hvis du setter på plass det uttrekbare sprekkverktøyet først, blir det enklere å brette tilbehørholderne.



---

## Lade batteriet

---

- \* Når batterinivåindikatoren er på laveste nivå og blinker (🔋), må du lade batteriet.
- \* Når du lader støvsugeren, må du kontrollere at tilkoblingsdelen på veggfestet er riktig tilkoblet.
- \* Støvsugeren kan ikke brukes under lading.

### ⚠ FORSIKTIG

- Før du løser ut batteriet, må du slå av produktet. (Hvis batteriet utløses med tvang mens støvsugeren er i bruk, kan det oppstå feil på støvsugeren.)
- Vær forsiktig så du ikke mister batteriet. Dette kan skade deg eller ødelegge batteriet.

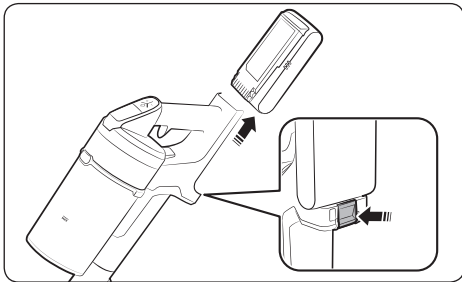

### Utløse batteriet

---

Trykk inn batteriets utløserknapp på baksiden av håndtaket for å løse ut batteriet.

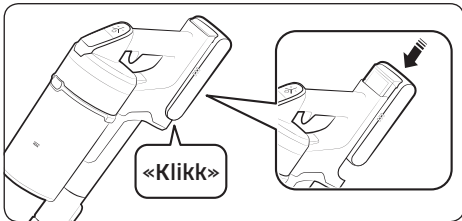

### Sette inn igjen batteriet

---

Trykk inn batteriet til du hører et klikk.

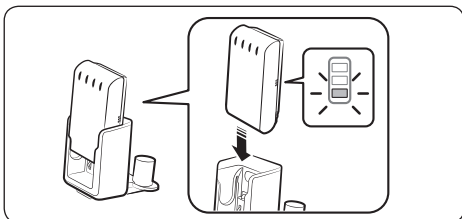

### Lade med en bordlader

---

- Lad batteriet i bordladeren.
- Skyv batteriet inn med bestemt kraft.
- Kontroller at batterinivåindikatoren vises under lading.

## Bruke støvsugeren

Når børsten setter seg fast i underlag som tepper, matter, sengetøy osv., eller hvis den ikke roterer som normalt, må du endre sugekraften til MIN- eller MID-modus.

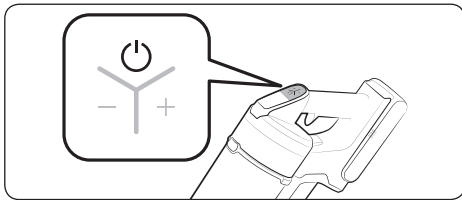

### Strøm (☰) av/på

Når du trykker inn av/på-knappen, startes støvsugeren i MID-modus.

- Når den våte børsten er montert, starter støvsugeren i WET-modus.

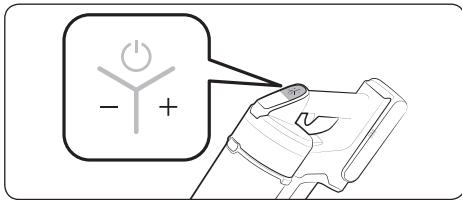

### Kontrollere sugekraften

Du kan kontrollere sugekraften til støvsugeren.

- Knappen +: Øker sugekraften.
- Knappen -: Reduserer sugekraften.
- \* Knappen for sugekraftkontroll fungerer ikke i WET-modus.

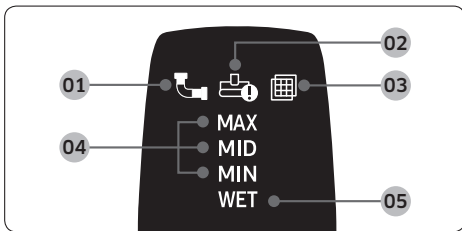

### Kontrollere displayet

- 01** Tett: Når støvbeholderen, røret eller sugedelen er tett.
- 02** Roterende børste sitter fast: Når fremmedmaterie sitter fast på den roterende børsten.
  - \* Hvis systemet for forebygging av overoppheting fungerer, blir ikke varselet om at den roterende børsten sitter fast, slått på.
- 03** Ingen filter: Når det vaskbare mikrofilteret ikke er riktig montert.
- 04** Sugekraft: Viser gjeldende sugekraft.
- 05** Rengjøringsmodus for våt børste: Når den våte børsten er montert
  - \* Hvis displayet blinker over **01**, **02** eller **03** noen ganger, og støvsugeren slår seg av, må du iverksette tiltak ved å rådføre deg med vedlikeholdsdelen i denne håndboken.

## Bruke tilbehøret

Hvis støvsugeren brukes uten at den roterende børsten fungerer, må du kontrollere om børsten får for mye kraft eller er hindret av fremmedmaterie. (Se feilsøkingsdelen i denne håndboken.)

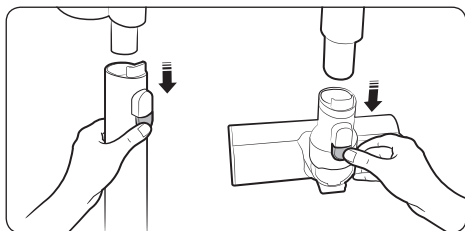

## Demontere tilbehøret

- Når du vil demontere røret, trykker du på utløserknappen på baksiden av røret.
- Før du demonterer tilbehøret, må du bruke støvsugeren i MAX-modus i over ti sekunder for å fjerne vedvarende fremmedmaterie på tilbehøret.
- Når du vil demontere børsten, trykker du på utløserknappen på baksiden av børsten.

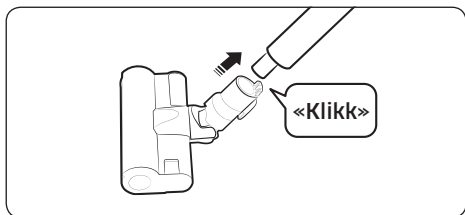

## Myk børste

Brukes til å rengjøre gulv (tre og linoleum).

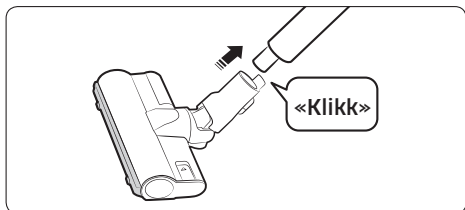

## Turbobørste

Bruk turbobørsten til å rengjøre ulike gulvbelegg i hjemmet. Den kan også rengjøre tepper.

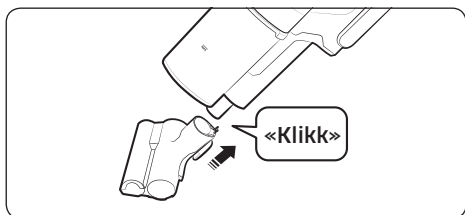

## Motorisert miniverktøy

Brukes til å rengjøre sengetøy.

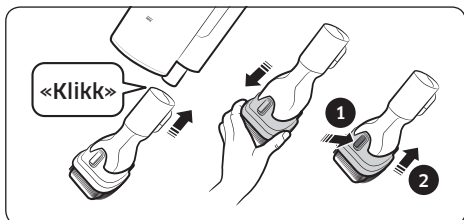

### Kombinasjonsverktøy

Brukes til å fjerne støv fra gardiner, møbler, sofaer osv.

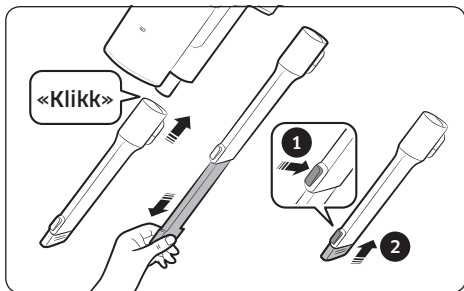

### Uttrekkbart sprekkeverktøy

Brukes til å fjerne støv i sprekker i vinduskårmer, revner, hjørner osv.

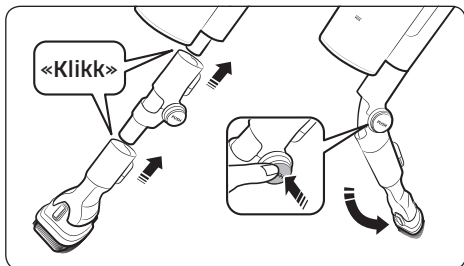

### Fleksibelt verktøy

Brukes til å rengjøre utilgjengelige steder som øvre eller bakre deler av møbler eller tak.

#### MERK

- Det fleksible verktøyet kan festes på kombinasjonsverktøyet og det uttrekkbare sprekkeverktøyet.

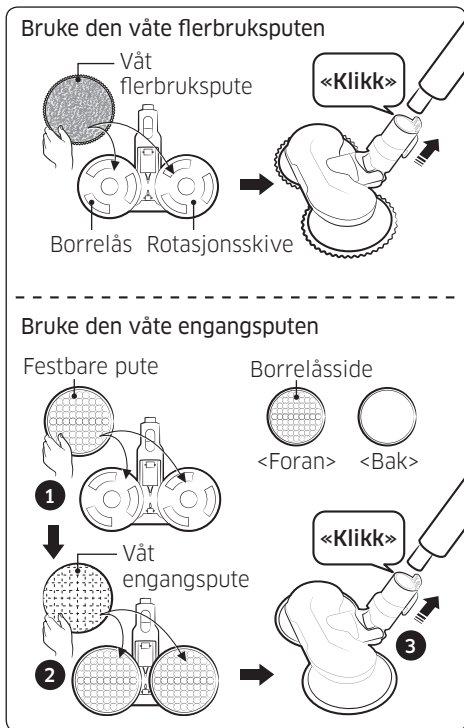

## Våt børste

Bruk til å rengjøre gulv med en våt pute (tre og linoleum).

- \* Den våte børsten har ingen støvsugingsfunksjon.
- \* Når du fester den våte puten, må du kontrollere at den plasseres i midten av rotasjonsskiven.

### Bruke den våte flerbruksputen

Fest den våte flerbruksputen på rotasjonsskiven.

### Bruke den våte engangsputen

1 Fest den festbare puten på rotasjonsskiven og 2 fest engangsputen på den igjen.

- \* Når du bruker den våte engangsputen, må du sørge for at retningen på den festbare puten er riktig, Borrelåsen er på fremsiden.
- \* Når du har brukt den våte engangsputen, kaster du den.
- \* Hvis du bruker den våte engangsputen uten den festbare puten, kan resultatene av rengjøringen bli dårligere.

# Vedlikeholde støvsugeren



\* Bruk QR-koden for å få detaljert informasjon.

## ⚠ FORSIKTIG

- Slå av støvsugeren før du rengjør den.
- Når støvbeholderen eller filteret er fullt av støv, kan støvsugeren stoppe pga. motorens system for forebygging av overoppheting.
- Du bør rengjøre støvbeholderen og filteret før de er helt fulle (Max-merket).

## Når støvbeholderen må tømmes

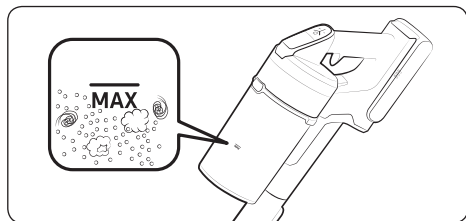

## Tømme støvbeholderen uten å forårsake støvskyer

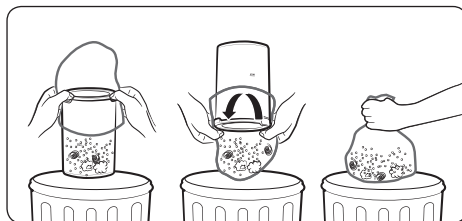

## Tømme og rengjøre støvbeholderen

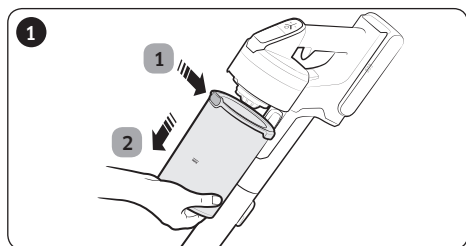

1 Når du har trykket på utløserknappen for støvbeholderen, 2 skyver du støvbeholderen i pilens retning.

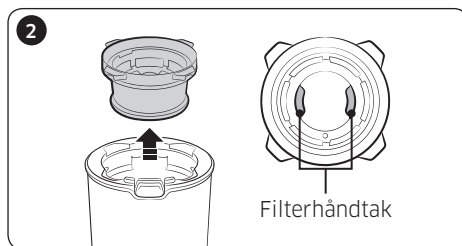

Trekk ut det vaskbare mikrofilteret ved å holde i filterhåndtakene på innsiden av det vaskbare mikrofilteret.

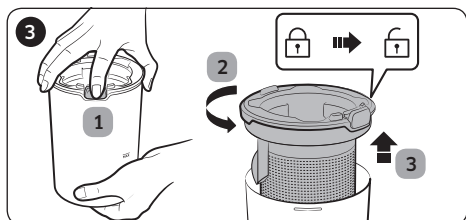

1 Mens du holder inne knappen, 2 vrir du dekelet på støvbeholderen og 3 fjerner den fra støvbeholderen.

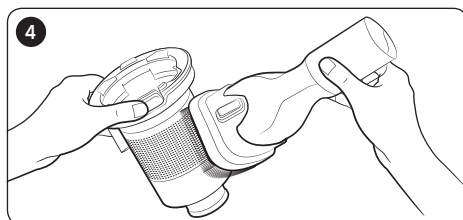

Fjern støvet på gitterfilteret av metall med kombinasjonsverktøyet.

\* Ikke trekk i gummien som er festet på gitterfilteret av metall.

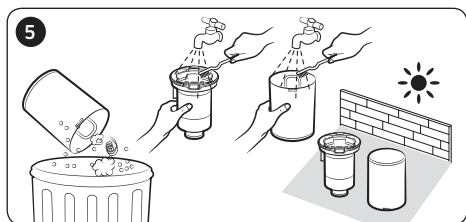

Når du har tømt støvbeholderen, rengjør du det og setter det til tørk i skyggen.

\* Når de utsettes for varme, kan produktene bli deformert.

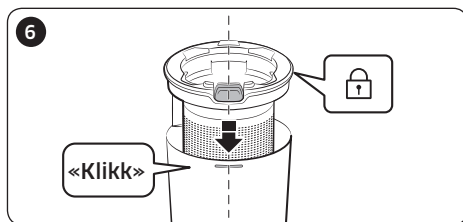

Monter støvbeholderens deksel ved å rette inn støvbeholderens utløserknapp med hakket på støvbeholderen.

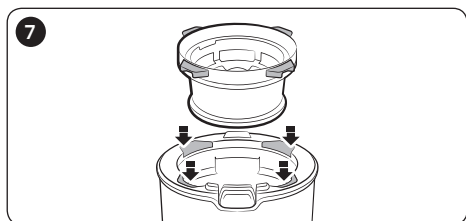

Plasser det vaskbare mikrofilteret i støvbeholderdekslet ved å sette det inn i sporene.

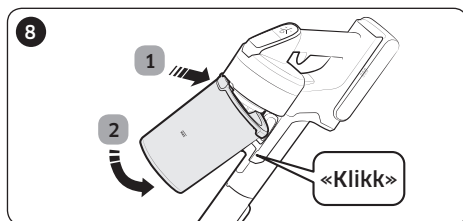

Monter støvbeholderen på støvsugeren i rekkefølgen som er vist på bildet, ved å føre det inn til du hører et klikk.

---

## Rengjøre filteret

---

- For å sørge for at filteret fungerer optimalt, må du fjerne filteret med korte mellomrom og rengjøre filteret med vann én gang i måneden.
  - Etter rengjøring må du la det tørke i minst 24 timer i skyggen før bruk.
  - Når de utsettes for varme, kan produktene bli deformert.

## Vaskbart mikrofilter

---

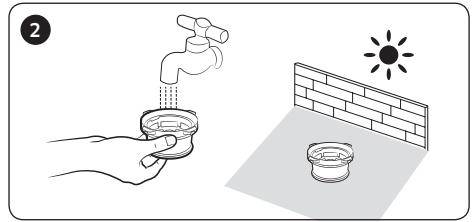
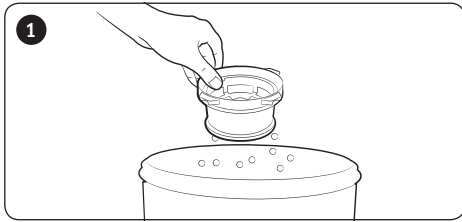

## Ultrafint støvfilter

---

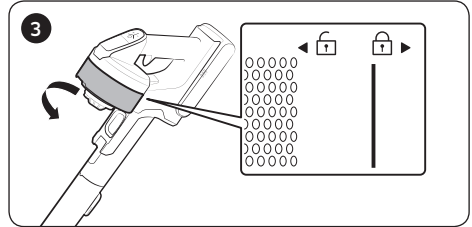
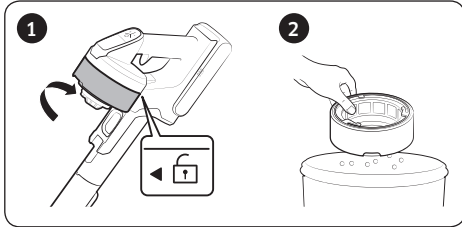

\* Ved montering vrir du filteret til linjen under låsebildet ikke er synlig.

## Rengjøre tilbehøret

---

### Motorisert miniverktøy

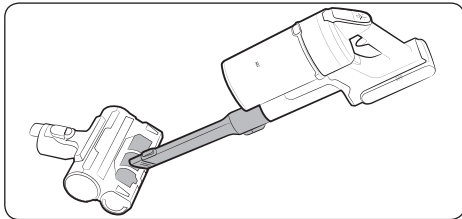

### Uttrekkbart sprekkverktøy / rør

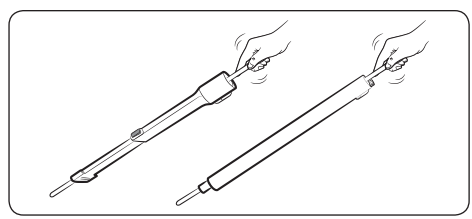



## Myk børste

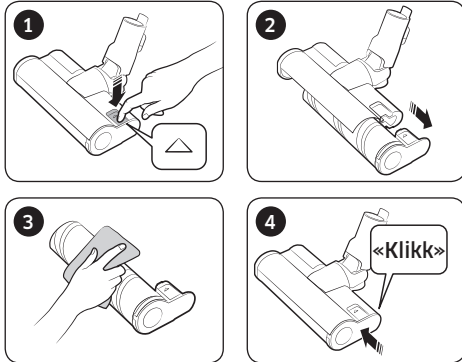

### MERK

- Når fremmedmaterie sitter fast på børsten, må du fjerne det med et vått papir eller en tørr klut.

### FORSIKTIG

- Ikke rengjør den roterende børsten og sugedelene med vann.
- Ikke bruk den myke børsten til å fjerne fuktighet som utsølt væske og avfall fra husdyrhold.

## Turbobørste

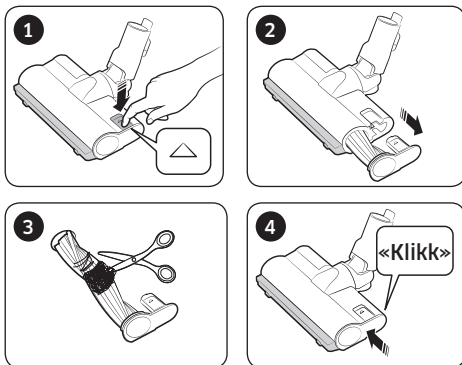

- Hvis fremmedmaterialet ikke kan fjernes, kan du bruke en saks til å fjerne det.

### MERK

- Hvis du suger opp en klut eller annet fremmedmaterie som vikler seg inn i den roterende børsten (valsene), vil den roterende børsten stoppe for å beskytte børstemotoren. Etter at du har rengjort børsten, slår du strømmen av og på igjen.
- Hvis en børste ikke fungerer etter rengjøring, slår du strømmen av og på igjen.
- Når du rengjør børsten, må du være forsiktig ikke å klemme fingrene i folden på børsten.

## Våt børste

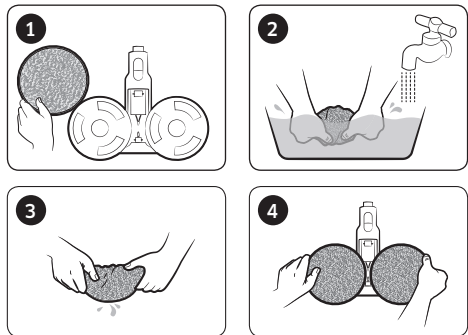

### MERK

- Hvis roteringsbørsten ikke fungerer selv etter rengjøring av den myke børsten og den fuktige børsten, kan det hende at enheten som forhindrer overoppheting av børstemotoren aktiveres. Vent i 30 minutter eller lengre til motoren er nedkjølt før du bruker den igjen.

# Merknader og forholdsregler

---

## Batteribruk

---

### **MERK**

- Hvis støvsugeren ikke fungerer etter at du har ladet batteriet, må du bytte ut batteriet. Hvis den fortsatt ikke fungerer med det nye batteriet, kontakter du et Samsung-servicesenter.
- Når du kjøper et batteri hos et Samsung-servicesenter, må du se etter den ekte Samsung-logoen på batteriet (**SAMSUNG**) og batterinavnet (VS20T75\*\*\*\*-serien: VCA-SBT90/VS15T70\*\*\*\*-serien: VCA-SBT90E).

### **FORSIKTIG**

- Ikke demonter batteriet eller veggfestet.
- Ikke påfør varme på batteriet, og ikke utsett batteriet for ild.
- Siden batteriet er spesiallaget for dette produktet, må du ikke bruke batteriet på andre elektroniske apparater eller til andre formål.
- Hvis du fjerner batteriet under bruk, kan det oppstå produktfeil.
- Hvis batteriet fjernes mens støvsugermotoren er i bruk, vil kanskje ikke batteriet fungere i 30 sekunder etter at det monteres igjen, av sikkerhetshensyn.
- Batteriets ladetid og brukstid kan reduseres jo mer batteriet brukes. Når batteriet ikke lenger lades, eller hvis batteriet raskt går tomt, må du erstatte det oppbrukte batteriet med et nytt.
- Du må bare bruke veggfestet og batteriene fra produsenten.
- Før du setter inn batteriet, må du kontrollere at batteriet settes inn riktig vei og i riktig retning.
- Når du kaster et dødt batteri, må du legge det i en innsamlingsboks for resirkulering av batterier.
- Hvis du ikke skal bruke støvsugeren på en lang stund, bør du fjerne batteriet fra støvsugeren.

- 
- Når du monterer batteriet på støvsugeren, må du føre det inn til du hører et klikk. Dette sikrer at batteriet er godt festet.
    - Ellers kan batteriet falle ut, noe som kan føre til produkt- eller personskader.
  - Ikke slipp eller utsett batteriet for slag eller plutselige støt.
  - Du må ikke demontere batteriet, og du må sørge for ikke å forårsake en kortslutning mellom pluss- (+) og minuspolene (-).
  - Lekkasje fra battericeller kan oppstå under ekstrem bruk eller ekstreme temperaturer. Hvis væsken kommer i kontakt med huden din, må du umiddelbart vaske det berørte området med vann. Hvis væsken kommer inn i øynene, må de umiddelbart skylles med rent vann i minst ti minutter. Søk legehjelp.
  - For å beskytte motoren og batteriet kan ikke støvsugeren brukes når temperaturen er lavere enn 5 °C eller høyere enn 45 °C.

## Bruk

---

### MERK

- Hvis du bruker for mye kraft på en børste, eller hvis fremmedmaterie setter seg fast i den roterende børsten (valsen), kan børsten stoppe for å beskytte motoren eller støvsugeren. Slå av støvsugeren, fjern fremmedmaterialet og slå på igjen støvsugeren. Hvis støvsugeren ikke starter, slå du den av og på igjen.
- Det kan oppstå statisk elektrisitet avhengig av blant annet luftfuktigheten, temperaturen eller gulvmaterialet i hjemmet ditt. Hvis dette gjentar seg, kontakter du et Samsung-servicesenter.
- Lad batteriet helt opp
  - før du bruker et nytt batteri for første gang, eller hvis du ikke har brukt batteriet på en lang stund
  - når batterinivåindikatoren er på laveste nivå og blinker

- 
- Hvis du ikke skal bruke støvsugeren på en lang stund, eller hvis du skal være borte i lang tid, kobler du fra veggfestet og fjerner batteriet fra veggfestet. Når batteriet ikke lades eller brukes, vil det langsomt bli utladet.
  - Når batterinivået er lavt, må du lade det. Hvis batterinivået er lavt over lang tid, kan det føre til at batteriets ytelse reduseres.
  - Rengjør den våte flerbruksputen på den våte børsten varsomt for hånd med vaskemiddel.
  - Hvis den våte puten utsettes for varme eller tøymykner, kan teksturen endre seg, noe som kan gå ut over produktets ytelse.
  - Den våte flerbruksputen kan vaskes i vaskemaskin. Men hvis den kokes, kan den bli deformert eller misfarget, og dette kan gå ut over produktets ytelse.
  - Bruk originalputer fra Samsung Electronics sammen med den våte børsten.
  - Hvis den våte børsten brukes uten en våt pute, dekkes ikke produktfeil av garantien, og du vil måtte betale et servicegebyr.
  - Hvis du vil kjøpe en ekstra allsidig våt klut til den våte børsten, må du kontakte et Samsung-servicesenter.
  - Hvis du vil kjøpe en ekstra våt engangsklut, må du se etter modellnavnet VCA-SPA90.

#### **⚠ FORSIKTIG**

- Når den roterende børsten (valsen) på innsiden av en børste er i bruk, må du ikke røre børsten.
  - Ellers kan hånden din sette seg fast, noe som kan føre til personskade.
- Før du bruker den våte børsten, må du ta av den våte kluten og væte den, før du fester den på rotasjonskiven igjen.
- Ikke bruk støvsugeren på gjenstander som er utsatt for riper (TV- og monitorskjermer osv.).

---

## Vedlikehold

---

### **MERK**

- Det kan skje at et børstehjul skraper opp gulvet. Før du bruker støvsugeren må du kontrollere børstehjulenes tilstand.
  - Hvis det er fremmedmaterie på børstehjulet som ikke enkelt kan fjernes, kontakter du et Samsung-servicesenter.
- Hvis den indre delen av den våte børsten tilstoppes av store fremmedmaterier, vil rotasjonshastigheten reduseres eller stoppes.

### **FORSIKTIG**

- Oppbevaring av støvsugeren i sollys i flere timer kan føre til deformasjon eller misfarging på deler av støvsugeren. Derfor må du tørke delene på støvsugeren i skyggen etter at du har rengjort dem.
- Ikke vask børsten på støvsugeren med vann. Rengjøring med vann kan føre til deformasjon eller misfarging på børsten.
- Før du rengjør veggfestet, må du koble det fra.
- Hvis du legger merke til vedvarende reduksjon av sugekraft, eller hvis støvsugeren blir unormalt varm, må du skifte ut det ultrafine støvfilteret.
- Etter rengjøring av <en søppelkurv>, <et metallgrillfilter> eller <et vaskbart mikrofilter> med vann, tørkes de i skyggen.
  - Når de utsettes for varme, kan produktene bli deformert.

# Feilsøking

Før du ringer etter service, kan du gå gjennom problemene og løsningene nedenfor. Hvis ingen av løsningsforslagene løser problemet ditt, kan du gå til nettstedet vårt på [www.samsung.com](http://www.samsung.com), eller ringe Samsungs kundestøtte. Vær oppmerksom på at du blir belastet for servicesamtaler hvis vi ikke finner noen defekter.

Problemer	Løsninger
Støvsugeren fungerer ikke.	<ul style="list-style-type: none"><li>• Kontroller batterinivpet og lad batteriet.</li><li>• Kontroller om produktet er avslått, og trykk deretter på av/på-knappen for å slå det på.</li><li>• Kontroller om røret, støvbeholderen eller børsten er tilstoppet.</li><li>• Kontroller at det vaskbare mikrofilteret er riktig satt inn.</li><li>• Hvis støvsugeren ikke har blitt brukt på lenge, må du lade batteriet.</li><li>• Hvis batteriet er dødt, må du skifte ut batteriet.</li></ul>
Sugekraften reduseres plutselig, og støvsugeren lager en vibrasjonslyd.	<ul style="list-style-type: none"><li>• Kontroller om en børste, støvbeholderen eller røret er tilstoppet av fremmedmaterie, og fjern det.</li><li>• Kontroller om røret eller støvbeholderen er fylt opp av støv. Tøm i så fall støvbeholderen.</li><li>• Kontroller om filteret er skittent. Rengjør i så fall filteret.</li></ul>
Støvsugeren kan ikke lades.	<ul style="list-style-type: none"><li>• Kontroller at spenningen som forsynes til veggfestet, er i samsvar med veggfestets spesifikasjoner.</li><li>• Kontroller om støvsugeren er slått på, og kontrollerer deretter om LED-lampen på batterinivåindikatoren er på.</li><li>• Kontroller om det er fremmedmaterie (støv) på ladeterminalen. Fjern fremmedmaterie med en bomullspinne eller en myk klut.</li></ul>
Den roterende børsten (valsen) på innsiden av en børste fungerer ikke.	<ul style="list-style-type: none"><li>• Når varselet om at den roterende børsten sitter fast, vises, må du slå av støvsugeren og sjekke om børsten er tilstoppet med fremmedmaterie. Fjern i så fall fremmedmaterialet og start støvsugeren igjen.</li><li>• Se om støvsugeren er slått på, og slå den av og på igjen.<ul style="list-style-type: none"><li>- For den myke børsten og den fuktige børsten, hvis enheten som forhindrer overoppheting av børstemotoren aktiveres, kan det ta omtrent 30 minutter å kjøle ned motoren.</li></ul></li></ul>
Det kommer lukt fra luftuttaket eller filteret til støvsugeren.	<ul style="list-style-type: none"><li>• Tøm støvbeholderen og rengjør filteret med korte mellomrom.<ul style="list-style-type: none"><li>- Siden støvsugeren din er ny, kan det forekomme svak lukt de første tre månedene etter kjøp.</li><li>- Hvis du bruker støvsugeren mye, kan det komme lukt fra oppsamlet skitt i støvbeholderen eller støv på filteret.</li></ul></li><li>• Du får kjøpt nye filtre hos din lokale Samsung-servicerepresentant.</li></ul>
Rengjøringen er fullført, men det kommer små støvpartikler fra børsten.	<ul style="list-style-type: none"><li>• Etter rengjøring kan du bruke støvsugeren i ti sekunder eller mer for å suge opp de små støvpartiklene.</li></ul>

Problemer	Løsninger
Støvsugeren slår seg av under rengjøring.	<ul style="list-style-type: none"> <li>• Da dette produktet har en enheten som forhindrer overoppheting av motoren, stopper produktet å funger midlertidig under følgende forhold. <ul style="list-style-type: none"> <li>- Når støvsugeren brukes med en full støvbeholder.</li> <li>- Når støvsugeren brukes med tilstoppet sugedel eller børste.</li> <li>- Når det uttrekkbare sprekkverktøyet brukes over lang tid.</li> </ul> </li> <li>• Etter at årsaken til problemet er korrigert, slår du på produktet igjen. (Dette tilfellet kan variere avhengig av omgivelsestemperaturen.)</li> </ul>
Det oppstår statisk elektrisitet under rengjøring av tykke og myke matter.	<ul style="list-style-type: none"> <li>• Mattematerialer (barnehagematter, støyreduksjonsmatter mellom gulv osv.) kan føre til statisk elektrisitet. <ul style="list-style-type: none"> <li>- Bruk børsten på et vanlig gulv en stund og rengjør på nytt. Dette skal fjerne den statiske elektrisiteten.</li> </ul> </li> </ul>

- Denne støvsugeren er godkjent av følgende direktiver.
  - Lavspenningsdirektivet 2014/35/EU
  - Direktiv 2014/30/EU om elektromagnetisk kompatibilitet

# SAMSUNG

## Kontakt SAMSUNG

Om du har spørsmål eller synspunkter om Samsungs produkter,  
er du velkommen å kontakte Samsung Support

21629099

[www.samsung.com/no/support](http://www.samsung.com/no/support)





# Pölynimuri

---

## Käyttöopas

VS15T70\*\*\*\*-sarja / VS20T75\*\*\*\*-sarja

---

- Lue ohjeet huolellisesti, ennen kuin käytät tätä laitetta.
- Vain sisäkäyttöön



**SAMSUNG**

# Sisällysluettelo

## ESIVALMISTELUT

Turvallisuusohjeet 3

## ASENTAMINEN

Osien nimet 13

Lisätarvikkeet 14

Seinätelineen kiinnittäminen 15

Seinätelineen kokoaminen 15

Seinätelineen kiinnittäminen 15

## KÄYTTÖ

Pölynimurin käyttäminen 16

Seinätelineen käyttäminen 16

Akun lataaminen 17

Pölynimurin käyttäminen 18

Lisävarusteiden käyttäminen 19

## HUOLTO

Pölynimurin huoltaminen 22

Pölysäiliön tyhjennysvälit 22

Pölysäiliön tyhjentäminen ilman pölypilviä 22

Pölysäiliön tyhjennys ja puhdistus 22

Suodattimen puhdistus 24

Lisävarusteiden puhdistaminen 24

## LIITE

Huomautuksia ja varotoimenpiteitä 26

Akun käyttö 26

Käyttö 27

Huolto 29

Vianmääritys 30

## Tekniset tiedot

Malli	VS20T75****	VS15T70****	
Virta	100-240 V~, 50-60 Hz		
Nimellinen virrankulutus	550 W	410 W	
Akun tekniset tiedot	Litium-ioni, 21,9 V, 2850 mAh, 6 kennoa	Litium-ioni, 21,6 V, 1800 mAh, 6 kennoa	
Latausaika	3,5 tuntia		
Imurointiaika	Handy	Noin 6 minuuttia (MAX) / noin 30 minuuttia (MID) / noin 60 minuuttia (MIN)	Noin 5 minuuttia (MAX) / noin 20 minuuttia (MID) / noin 40 minuuttia (MIN)
	Pehmeä harja	Noin 9 minuuttia (MAX) / noin 20 minuuttia (MID) / noin 40 minuuttia (MIN)	Noin 6 minuuttia (MAX) / noin 20 minuuttia (MID) / noin 30 minuuttia (MIN)
	Turboharja	Noin 9 minuuttia (MAX) / noin 20 minuuttia (MID) / noin 35 minuuttia (MIN)	Noin 5 minuuttia (MAX) / noin 18 minuuttia (MID) / noin 27 minuuttia (MIN)

\* Lataus- ja imurointiaika voivat vaihdella harjojen ja käyttöolosuhteiden mukaisesti.

# Turvallisuusohjeet

---

- Ennen kuin käytät laitetta, lue tämä käyttöopas huolellisesti ja pidä se tallessa tulevaa tarvetta varten.
- Koska nämä käyttöohjeet koskevat useita eri malleja, oman pölynimurisi ominaisuudet saattavat poiketa jonkin verran ohjeissa kuvatuista.

## Oppaassa käytetyt huomio- ja varoitusmerkit

---

### **VAROITUS**

Viittaa kuolemanvaaraan tai vakavien vammojen mahdollisuuteen.

### **HUOMIO**

Viittaa henkilö- tai omaisuusvahinkojen mahdollisuuteen.

## Muut oppaassa käytetyt merkit

---

### **HUOM.**

Tätä merkkiä seuraavassa tekstissä on tärkeitä lisätietoja.

- Lisätietoja Samsungin ympäristösitoumuksista ja tuotekohtaisista lainsäädännöllisistä velvollisuuksista (esim. REACH (WEEE, akut ja paristot) on osoitteessa: [samsung.com/uk/aboutsamsung/samsungelectronics/corporatecitizenship/data\\_corner.html](https://www.samsung.com/uk/aboutsamsung/samsungelectronics/corporatecitizenship/data_corner.html)

---

Jos et noudata näitä ohjeita, pölynimurin sisäiset osat voivat vaurioitua ja takuu mitätöidään.

## Yleistä

---

- Lue kaikki ohjeet huolellisesti. Varmista ennen virran kytkemistä pölynimuriin, että virtalähteen jännite on sama kuin imurin takaosan arvokilvessä (akun kiinnityspankki) mainittu jännite.
- VAROITUS: Älä käytä pölynimuria märälle matolle tai lattialle.
- Tarkka valvonta on välttämätöntä, jos mitä tahansa laitetta käyttää lapsi tai sitä käytetään lasten lähettyvillä. Älä anna lasten käyttää pölynimuria leikkikaluna. Älä milloinkaan jätä pölynimuria käyntiin valvomatta. Käytä pölynimuria vain sen käyttötarkoitukseen näissä ohjeissa kuvatulla tavalla.
- Älä käytä pölynimuria ilman pölypussia.
- Tyhjennä pölysäiliö ennen sen täyttymistä, jotta imuri toimisi mahdollisimman tehokkaasti.
- Älä käytä pölynimuria tulitikkujen, kuuman tuhkan tai tupakantumpien siivoamiseen. Pidä imuri etäällä liesistä ja muista lämmönlähteistä. Lämpö voi turmella laitteen muoviosien muodon ja värit.
- Vältä imuroimasta kovia, teräviä esineitä, sillä ne voivat vaurioittaa imurin osia.
- Älä tuki imu- tai poistoaukkoa.
- Vahinkojen välttämiseksi irrota pistoke tarttumalla siihen suoraan sähköjohdon sijaan.

- 
- Tätä laitetta saavat käyttää yli 8-vuotiaat lapset sekä fyysisesti tai psyykkisesti rajoittuneet ja kokemattomat henkilöt, jos käyttöä valvotaan tai jos heille on annettu ohjeet laitteen turvalliseen käyttöön ja he ymmärtävät käyttöön liittyvät vaarat. Lapset eivät saa leikkiä laitteella. Lapset eivät saa puhdistaa tai huoltaa imuria ilman aikuisen valvontaa.
  - Lapsia tulee valvoa, jotta he eivät pääsisi leikkimään laitteella.
  - Akku on irrotettava pääyksiköstä ennen imurin puhdistamista tai huoltoa.
  - Jatkojohdon käyttöä ei suositella.
  - Jos imuri ei toimi oikein, katkaise virta ja ota yhteyttä valtuutettuun Samsungin huoltoliikkeeseen.
  - Jos virtajohto vaurioituu, valmistajan, sen huoltoliikkeen tai vastaavalla tavalla pätevän henkilön on vaihdettava johto sähköiskujen välttämiseksi.
  - Älä käytä laitetta veden imemiseen.
  - Älä puhdistaa laitetta veteen upottamalla.
  - Ota yhteyttä Samsungiin tai Samsungin huoltokeskukseen saadaksesi tarvittaessa korvaavan tuotteen.

---

## Seinäteline

---

- Älä tee muutoksia polaroituun pistokkeeseen polaroimattoman pistorasian tai jatkojohdon käyttämiseksi.
- Älä käytä ulkona tai kosteilla pinnoilla.
- Irrota seinäteline pistorasiasta, kun et käytä sitä tai kun se täytyy huoltaa.
- Käytä akun lataamiseen vain laitteen valmistajan toimittamaa seinäkiinnikettä.
- Älä käytä vaurioitunutta johtoa tai pistoketta.
- Älä vedä tai kannu laitetta pitämällä kiinni johdosta äläkä käytä johtoa kantokahvana. Älä jätä johtoa oven väliin äläkä käytä sitä teräväreunaisten esineiden lähellä. Pidä johto poissa kuumilta pinnoilta.
- Älä käytä jatkojohtoja tai sellaisia pistorasioita, joiden nimellisvirta ei ole riittävä.
- Älä lataa paristoa, jota ei ole tarkoitettu ladattavaksi.
- Älä irrota laitetta pistorasiasta vetämällä johdosta. Kun irrotat laitteen pistorasiasta, pidä kiinni pistokkeesta äläkä johdosta.
- Älä riko tai polta akkuja. Ne räjähtävät korkeissa lämpötiloissa.
- Älä yritä avata seinätelinettä. Laitteen saa korjata vain valtuutettu Samsungin huoltoliike.
- Älä altista seinätelinettä korkeille lämpötiloille tai minkäänlaiselle kosteudelle.

---

## Pölynimuri

---

- Älä imuroi kovia tai teräviä esineitä, esim. lasia, nauvoja, ruuveja, tai kolikoita.
- Älä käytä laitetta, ennen kuin olet asettanut suodattimen paikoilleen. Kun huollat laitetta, älä koskaan laita sormiasi tai mitään esineitä sen tuuletustilaan.
- Älä laita mitään esineitä laitteessa oleviin aukkoihin. Älä käytä imuria, jos jokin sen aukoista on tukossa. Pidä laitteen aukot puhtaina pölystä, nukasta, hiuksista, karvoista tai mistä tahansa muusta liasta, joka saattaa häiritä ilmanvaihtoa.
- Älä imuroi myrkyllisiä aineita (kloorivalkaisuainetta, ammoniakkaa, viemärinpuhdistusainetta jne.).
- Älä imuroi mitään sellaista, mikä palaa tai savuaa, esim. tupakantumppeja, tulitikkuja tai kuumaa tuhkaa.
- Älä käytä pölynimuria sellaisissa suljetuissa tiloissa, joissa on öljypohjaisten maalien, ohentimien tai hyönteismyrkkyjen höyryjä, helposti syttyvää pölyä tai räjähtäviä tai myrkyllisiä höyryjä.

---

## Asentaminen

---

- Jos seinätelineen asentamisessa on ongelmia, ota yhteyttä Samsungin huoltokeskukseen.
- \* Seinätelineen asentamatta jättämisen aiheuttamaa vammaa tai tuotteen vaurioitumista ei välttämättä korvata.

---

## Virransyöttöön liittyvää

---

### ⚠ VAROITUS

- Älä taivuta akkulaturia liiallisella voimalla asentaessasi seinätelinettä, äläkä aseta laturin päälle painavia esineitä.
  - Muuten seurauksena voi olla sähköisku tai tulipalo.
- Jos virtapistokkeen kosketuskohtaan tai piikkeihin pääsee esimerkiksi pölyä tai vettä, pyyhi ne huolellisesti.
  - Muuten seurauksena voi olla toimintahäiriö tai sähköisku.
- Älä vedä johdosta liian voimakkaasti äläkä koske pistokkeeseen märin käsin.
- Älä kytke seinätelinettä pistorasiaan, jonka jännite on väärä. Älä kytke seinätelinettä monipaikkaiseen pistorasiaan. Älä jätä akkulaturia lojumaan lattialle. Vedä johto läheltä seinää.
  - Muuten seurauksena voi olla sähköisku tai tulipalo.
- Älä käytä vaurioitunutta pistoketta, akkulaturia tai löysää pistorasiaa.
  - Muuten seurauksena voi olla sähköisku tai tulipalo.
- Jos akkulaturi vaurioituu, anna Samsungin valtuuttaman huoltoliikkeen vaihtaa se uuteen.
  - Muuten seurauksena voi olla sähköisku tai tulipalo.
- EU:N KOMISSION ASETUS (EU) 2019/1782  
Ecodesign-vaatimukset ulkoisille virtalähteille:  
[www.samsung.com/global/ecodesign\\_component](http://www.samsung.com/global/ecodesign_component)

## Käyttö

---

### ⚠ VAROITUS

- Älä kosketa imurin tai seinätelineen latausnapaa esimerkiksi syömäpuikoilla, metallisilla ruuvimeisseleillä, haarukoilla tai veitsillä.
  - Muuten seurauksena voi olla tuotteen toimintahäiriö tai sähköisku.
- Varmista, että seinätelineen akkunavat eivät kosketa johdinta, kuten rannekorua, kelloa, metallitankoa tai kynttä.



- Varmista, että nesteitä, kuten vettä tai mehua, ei pääse imuriin tai seinätelineeseen.
  - Muuten seurauksena voi olla sähköisku tai tulipalo.
- Älä käytä seinätelinettä mihinkään muuhun tarkoitukseen.
  - Muutoin seinäteline voi vaurioitua pahoin tai voi aiheutua tulipalo.
- Älä imuroi nestettä, teriä, nastoja, hiillosta tai vastaavia siivoamisen aikana.
  - Muuten seurauksena voi olla toimintahäiriö tai tuotteen vaurioituminen.
- Älä astu tuotteen rungon päälle tai lyö tuotetta.
  - Muuten seurauksena voi olla vamma tai tuotteen vaurioituminen.
- Harja- tai ilma-aukkoa ei saa tukkia imuroinnin aikana.
  - Muutoin tuotteen ylikuumentuminen voi auttaa tuotteen toimintahäiriön tai tulipalon.
- Tämä tuote on tarkoitettu vain kotitalouskäyttöön. Älä käytä tätä tuotetta suurtehopuhdistamiseen, kaupalliseen puhdistamiseen, teolliseen puhdistamiseen tai ulkotilojen, erityisesti kiven tai sementin, puhdistamiseen. Älä käytä liitujauheen siivoamiseen biljardipöytien ympäristöstä tai sairaaloiden aseptisissä huoneissa.
  - Muuten seurauksena voi olla toimintahäiriö tai tuotteen vaurioituminen.
- Älä käytä tuotetta lähellä lämmityslaitteita, kuten lämmittimiä, äläkä alueilla, joissa on syttyviä suihkeita tai tulenarkoja materiaaleja.
  - Muuten seurauksena voi olla tulipalo tai tuotteen turmeltuminen.
- Varmista ennen tuotteen käyttämistä, että suodattimet on asennettu oikein.
  - Muuten pöly voi päästä päärunгон moottoriin ja aiheuttaa tuotevaurion. Imuteho voi heikentyä.
- Jos on tapahtunut kaasuvuoto tai jos on käytetty helposti syttyviä suihkeita, älä koske pistorasiaan, vaan tuuleta tilat avaamalla ikkuna.
  - Muuten seurauksena voi olla räjähdys tai tulipalo.
- Jos imurista kuuluu outoa ääntä tai jos siitä tulee hajua tai savua, katkaise imurin virta välittömästi ja ota yhteys Samsungin huoltoliikkeeseen.
  - Muuten seurauksena voi olla sähköisku tai tulipalo.

---

**⚠ HUOMIO**

- Älä käytä tuotetta helposti syttyvien aineiden lähetyvillä. Älä myöskään käytä
  - paikassa, jossa palava kynttilä tai pöytälamppu on asetettu lattialle.
  - alueella, jossa vartioimaton lämmitin on käynnissä tai alueella, jossa on sammuttamattomia hiilloksia esim. takassa tai tuhkakupissa.
  - paikassa, jossa on herkästi syttyviä materiaaleja kuten bensiiniä, alkoholia, tinneriä tai tuhkakuppeja, jossa on palavia tupakoita.
- Älä anna lasten roikkua seinätelineessä tai työntää sitä.
  - Seurauksena voi olla loukkaantuminen tai tuote- ja lattiavaurio.
- Kun imuria on säilytettävä lyhyen aikaa puhdistuksen aikana, aseta se lattialle.
  - Muuten imuri saattaa kaatua ja aiheuttaa vamman tai vaurioitua.
- Älä lataa tuotetta esimerkiksi ikkunan, lämmittimen, wc:n tai kylpyhuoneen lähellä.
- Kun olet käyttänyt imuria, aseta se seinätelineeseen tai turvallisesti lattialle.
  - Muuten imuri saattaa kaatua ja aiheuttaa vamman tai vaurioitua.
- Älä säilytä imuria laittamalla sitä nojaamaan seinään tai pöytään.
- Älä käytä imuria mihinkään muuhun kuin sen käyttötarkoitukseen. (Älä anna lasten istua tuotteen päälle tai leikkiä tuotteella.)
  - Seurauksena voi olla tuotteen vaurioituminen.

- 
- Katkaise imurin virta ennen seinätelineen pistokkeen kytkemistä tai irrottamista ja varmista, että pistokkeen piikit eivät kosketa käsiäsi.
    - Muuten seurauksena voi olla tulipalo tai sähköisku.
  - Älä astu märkäharjan yläosan päälle, kun käytät sitä.
    - Muuten seurauksena voi olla tuotteen tai lattian vaurioituminen.
  - Kun käytät imuria, varo satuttamasta itseäsi liikkuviin tai pyöriviin osiin.
    - Varo, etteivät kehon osat (kuten hiukset) imeydy imurin harjaan.
  - Käytä molempia käsiä puhdistaussasi seinää tai kattoa.
  - Käytä imurointiin molempia käsiä. Jos imuroit vain yhdellä kädellä, saatat vahingoittaa rannettasi tai pudottaa imurin ja aiheuttaa vamman tai imurin vaurion.
  - Kun kokoat imuria, varo jättämästä sormia tai käsiä kahvan liikkuvan taitoksen väliin.
  - Älä käytä pölynimuria esineisiin, jotka naarmuuntuvat herkästi (esim. monitorit, ruostumattomasta teräksestä valmistetut kodinkoneet).
  - Älä säilytä pölynimuria autossa.
  - Älä käytä vettä pölynimurin puhdistamiseen, kun se on käytössä.
  - Käytä pölynimuria vain kuivissa paikoissa.
  - Älä käytä pölynimuria märissä paikoissa tai veteen.
  - Älä käytä pölynimuria läikkyneiden juomien tai lemmikkien ulosteiden siivoamiseen.
  - Älä käytä pölynimuria suorassa auringonpaisteessa tai kovassa lämmössä.

## Huolto

### ⚠ VAROITUS

- Katkaise imurin virta ennen vierasaineiden poistamista sen sisältä.
  - Jos imuri on päällä vierasaineita poistaessa, saatat satuttaa itsesi tai vaurioittaa imuria.
- Puhdistaessasi tuotteen ulkopintaa, katkaise ensin tuotteen virta ja pyyhi se sitten kuivalla pyyhkeellä. Älä ruiskuta vettä suoraan tuotteen pinnoille äläkä pyyhi sitä tulenaroilla aineilla, esim. bentseenillä, ohentimella tai alkoholilla.
  - Jos vettä pääsee tuotteeseen ja seurauksena on toimintahäiriö, katkaise tuotteen virta ja ota yhteyttä Samsungin huoltoliikkeeseen.
- Puhdista seinäteline tuotteen telineestä irrottamisen jälkeen.
- Älä käytä pestävien osien puhdistamiseen emäksistä puhdistusainetta, happoa, teollista puhdistusainetta, ilmanraikastinta, etikkahappoa tai vastaavia.
  - Muuten seurauksena voi olla tuotevaurio, kuten muovin murtuminen, vääntyminen, värjäytyminen tai tuotteeseen painettujen merkintöjen tuhoutuminen.

Pestävät osat		Pölysäiliö, pestävä mikrosuodatin, erittäin hieno pölysuodatin, metalliverkkosäleikkösuodatin, kuiva liina
Hyväksyttävä puhdistusaine	Neutraali	Tiskipesuaine
Kielletty puhdistusaine	Emäksinen	Nestemäinen happi, homeenpoistoaine yms.
	Happo	Parafiiniöljy, emulgointiaine tms.
	Teolliset puhdistusaineet	NV-I, PB-I, Opti, alkoholi, asetoni, bentseeni, ohennusaine yms.
	Ilmanraikastin	Suihkutettavat ilmanraikastimet (kahvin tuoksu, yrtti yms.)
	Öljyt	Eläin- tai kasvipäriset öljyt
	yms.	Ravinnoksi kelpaavat hapot, etikka, jäätetikkahappo yms.

### ⚠ HUOMIO

- Älä työnnä imuria, kun se on seinätelineessä.
  - Seurauksena voi olla loukkaantuminen tai lattia- ja tuotevaurio.

# Osien nimet

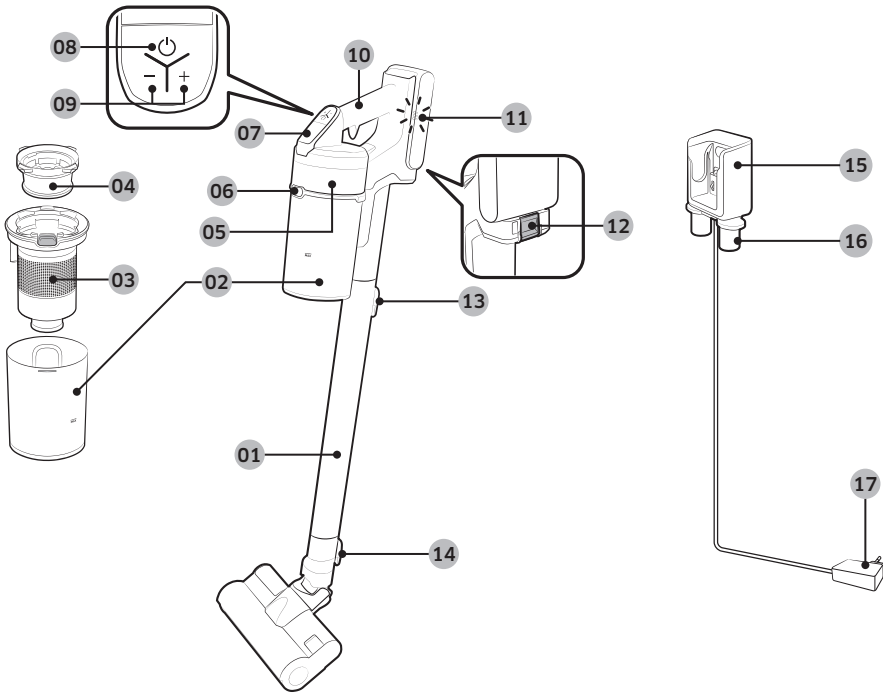

- 01 Varsi
- 02 Pölysäiliö
- 03 Metalliverkkosäleikkösuodatin
- 04 Pestävä mikro-suodatin
- 05 Erittäin hieno pölysuodatin
- 06 Pölysäiliön vapautuspainike
- 07 Näyttö
- 08 Virtapainike (⏻)
- 09 Imutehon hallintapainike
- 10 Kahva

- 11 Akun varauksen ilmaisin
- 12 Akun vapautuspainike
- 13 Varren vapautuspainike
- 14 Harjan vapautuspainike
- 15 Imurin latausosa
- 16 Lisävarustepidike
- 17 Akkulaturi

## \* Akun tiedot

VS20T75\*\*\*\*-sarja: Litium-ioni, 21,9 V, 2850 mAh, 6 kennoa

VS15T70\*\*\*\*-sarja: Litium-ioni, 21,6 V, 1800 mAh, 6 kennoa

\* Nämä kaksi akkua eivät ole yhteensopivia keskenään.

# Lisätarvikkeet

Eri mallien lisätarvikkeet saattavat olla erinäköisiä.

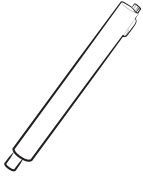

Varsi



Yhdistelmätyökalu



Rakosuutin



Akku

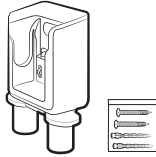

Seinäteline  
(Ruuvit: 2 EA /  
Ruuviankkurit: 2 EA)



Akkulaturi

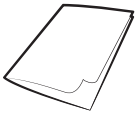

Käyttöopas



\*Minimoottorityökalu



\*Pehmeä harja



\*Turboharja



\*Joustava työkalu

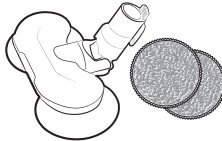

\*Märkäharja /  
monikäyttöinen märkätyyny

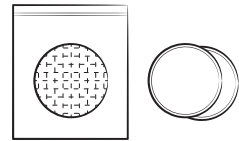

\*Kertakäyttöinen märkätyyny  
/ kiinnitettävä tyyny

\* Valinnainen

# Seinätelineen kiinnittäminen

## ⚠ HUOMIO

- Kiinnitä seinäteline kovaan betoniseinään.
  - Jos se kiinnitetään puu- tai kipsiseinään, tuote saattaa pudota.

## Seinätelineen kokoaminen

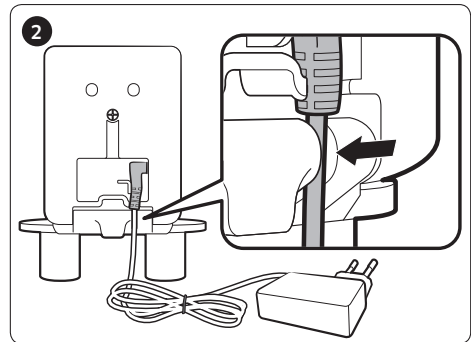
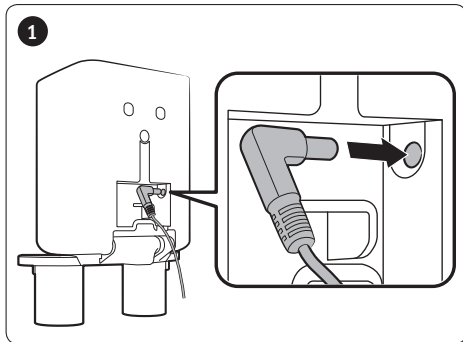

- Pura seinäteline suorittamalla vaiheet päinvastaisessa järjestyksessä.

## Seinätelineen kiinnittäminen

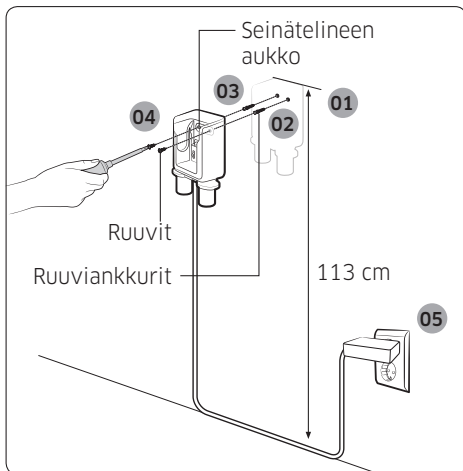

- 01** Seinäteline on asennettava niin, että seinätelineen yläosa on 113 cm:n korkeudella lattiasta.
- 02** Käytä seinätelinettä mallina ja merkitse, mihin ruuvit asetetaan.
- 03** Pora reiät 6 mm:n poranterällä 50 mm:n syvyyteen ja laita mukana toimitetut ruuviankkurit reikään.
- 04** Kiinnitä seinäteline seinään mukana toimituilla ruuveilla.
- 05** Kytke seinäteline pistorasiaan, aseta imuri seinätelineeseen ja varmista, että akun varauksen ilmaisin näkyy.



\* Lisätietoja seinätelineen asennuksesta on QR-koodissa.

# Pölynimurin käyttäminen

## Seinätelineen käyttäminen

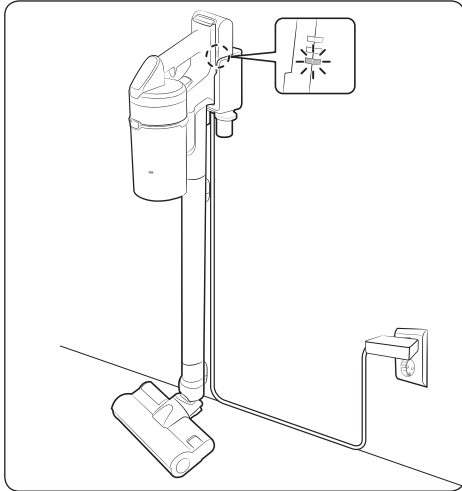

### Lataaminen

- \* Varmista, että akun takaosa on asetettu imurin latausosaan oikein.
- \* Tarkista, että akun varauksen ilmaisin näkyy latauksen aikana.
- \* Akun varauksen ilmaisin vilkkuu latauksen aikana. Kun lataus on valmis, vilkkuminen loppuu ja valon taso himmenee.

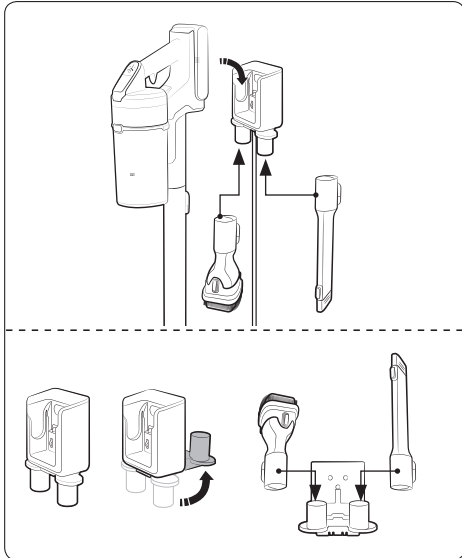

### Lisävarusteiden säilyttäminen

#### Seinäteline

- \* Kun lisävarusteet puretaan säilytystä varten, imurin imuosasta saattaa pudota pölyä.
- \* Käytä puhdistamisen jälkeen MAX-tilassa 10 sekunnin ajan.

#### Pöytälaturi

- \* Aseta pöytälaturi pöydälle lisävarustepidikkeiden taittamisen jälkeen ja aseta lisävarusteet pidikkeisiin kuvan osoittamalla tavalla.
- \* Jos rakosuutin asetetaan ensin, lisävarustepidikkeet on helpompi taittaa.



---

## Akun lataaminen

---

- \* Kun akun varauksen ilmaisin on alhaisimmalla tasolla ja vilkkuu (🔌), lataa akku.
- \* Kun lataat imuria, varmista, että seinätelineen liitäntäosa on oikein liitetty.
- \* Imuria ei voi käyttää latauksen aikana.

### ⚠️ HUOMIO

- Tuotteen virta on katkaistava ennen akun poistamista. (Jos akku otetaan voimakkein pois imurin ollessa käynnissä, imuriin voi tulla toimintahäiriö.)
- Varo pudottamasta akkua. Jos akku putoaa, saatat vahingoittaa itseäsi tai akkua.

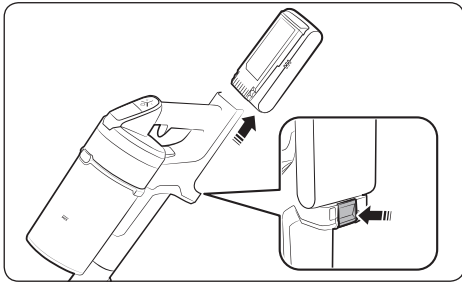

### Akun irrottaminen

---

Paina kahvan takaosan akun vapautuspainiketta akun irrottamiseksi.

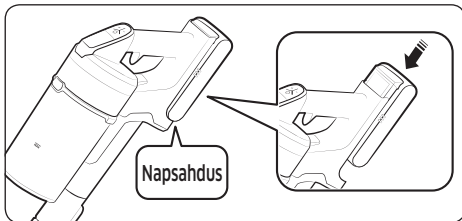

### Akun takaisin asettaminen

---

Työnnä akkua päätyyn asti, kunnes kuulet napsahduksen.

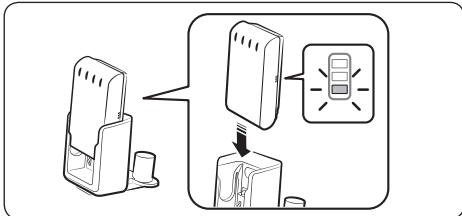

### Pöytäladurilla lataaminen

---

- Lataa akku pöytäladurissa.
- Työnnä akku sisään lujasti.
- Tarkista, että akun varauksen ilmaisin näkyy latauksen aikana.

## Pölynimurin käyttäminen

Kun harja tarttuu esimerkiksi mattoon tai ei pyöri kunnolla, vaihda imuteho MIN- tai MID-tilaan.

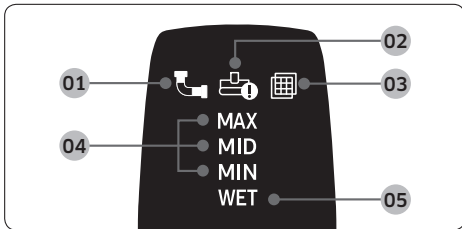
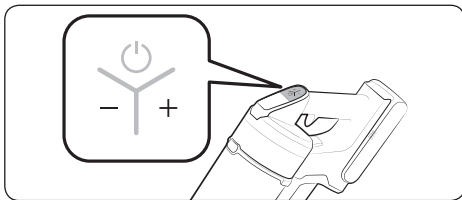
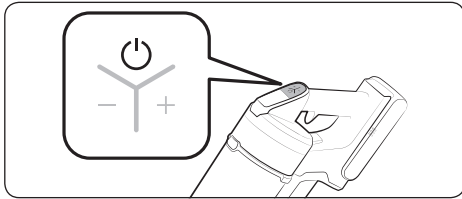

### Virta (☰) päällä/pois

Kun painat virtapainiketta, pölynimuri käynnistyy MID-tilassa.

- Kun märkäharja liitetään, käyttö alkaa WET-tilassa.

### Imutehon hallinta

Voit hallita imurin imutehoa.

- +-painike Lisää imutehoa.
- --painike Vähentää imutehoa.

\* Imutehon hallintapainike ei toimi WET-tilassa.

### Näytön tarkastaminen

**01** Tukkeutunut: Kun pölysäiliö, varsi tai imuosa on tukkeutunut

**02** Pyöröharja jumissa: Kun vierasesine on tukkinut pyöröharjan

\* Jos laitteen moottorin ylikuumenemisenestolaite toimii, pyöröharja jumissa -näyttö ei käynnisty.

**03** Ei suodatinta: Kun pestävää mikro-suodatinta ei ole asennettu oikein

**04** Imuteho: Näyttää nykyisen imutehon.

**05** Märkäharjan puhdistustila: Kun märkäharja on liitetty

\* Jos kohtien **01**, **02** tai **03** yläpuolella oleva näyttö vilkkuu muutaman kerran ja imurin toiminta lakkaa, toimi tämän käyttöoppaan huolto-osan kuvaamalla tavalla.

## Lisävarusteiden käyttäminen

Jos imuria käytetään mutta pyöröharja ei toimi, tarkista, kohdistuuko harjaan liiallista voimaa tai onko se tukkeutunut. (Katso tämän käyttöoppaan vianmääritysosa.)

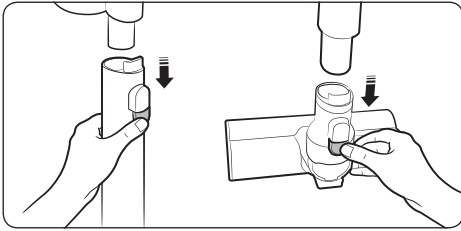

### Lisävarusteiden purkaminen

- Kun purat vartta, paina varren takaosan vapautuspainiketta.
- Käytä imuria ennen lisävarusteiden purkamista yli 10 sekuntia MAX-tilassa, jotta lisävarusteissa olevat vierasaineet irtoavat.
- Kun purat harjaa, paina harjan takaosan vapautuspainiketta.

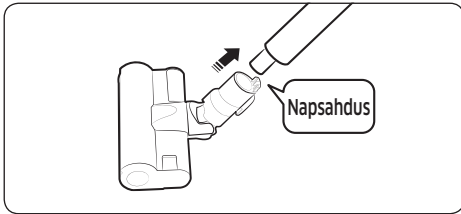

### Pehmeä harja

Käytä lattian (puu ja linoleumi) puhdistamiseen

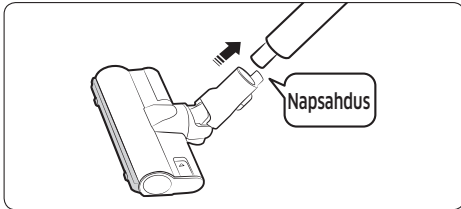

### Turboharja

Käytä turboharjaa useiden lattiapintojen puhdistamiseen kotona. Se soveltuu myös maton puhdistukseen.

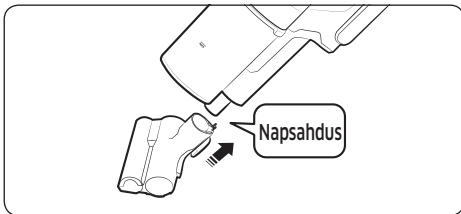

### Minimoottorityökalu

Käytä vuodevaatteiden puhdistamiseen.

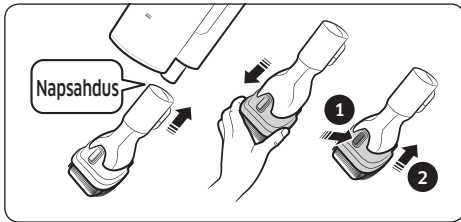

## Yhdistelmätyökalu

Käytä pölyn puhdistamiseen mm. verhoista, huonekaluista ja sohvista.

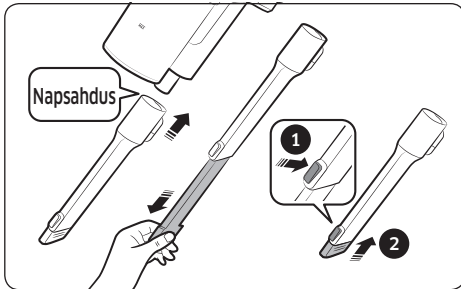

## Rakosuutin

Käytä pölyn poistamiseen ikkunankarmien urista, raoista, nurkista ja vastaavista.

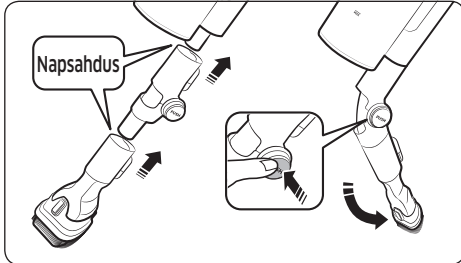

## Joustava työkalu

Käytä hankalien paikkojen, kuten huonekalujen ylä- tai takaosien tai kattojen puhdistamiseen.

### HUOM.

- Joustavan työkalun voi liittää yhdistelmätyökaluun ja rakosuuttiin.

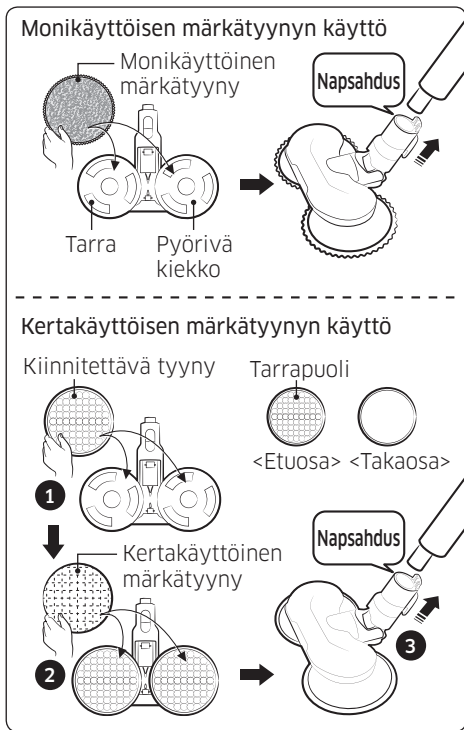

## Märkäharja

Käytä lattian (puu ja linoleumi) puhdistamiseen märkätyynyllä.

- \* Märkäharjassa ei ole pölynimutoimintoa.
- \* Kun kiinnität märkätyynyä, varmista, että tyyny on pyörivän kiekon keskiosassa.

### Monikäyttöisen märkätyynyn käyttö

Kiinnitä monikäyttöinen märkätyyny pyörivään kiekkoon.

### Kertakäyttöisen märkätyynyn käyttö

1 Kiinnitä kiinnitettävä tyyny pyörivään kiekkoon ja 2 kiinnitä kertakäyttöinen märkätyyny sen päälle.

- \* Kun käytät kertakäyttöistä märkätyynyä, varmista, että kiinnitettävän tyynyn suunta on oikea. Tarrapuoli on etupuoli.
- \* Hävitä kertakäyttöinen märkätyyny käytön jälkeen.
- \* Jos käytät kertakäyttöistä märkätyynyä ilman kiinnitettävää tyynyä, puhdistuksen taso voi heikentyä.

# Pölynimurin huoltaminen



\* Saat lisätietoa käyttämällä QR-koodia.

## ⚠ HUOMIO

- Katkaise imurin virta ennen sen puhdistamista.
- Kun pölysäiliö tai suodatin on täynnä pölyä, imuri voi pysähtyä hetkeksi moottorin ylikuumentumisenestolaitteen vuoksi.
- Tyhjennä pölysäiliö tai suodatin, ennen kuin ne täyttyvät täysin (Max-merkki).

## Pölysäiliön tyhjennysvälit

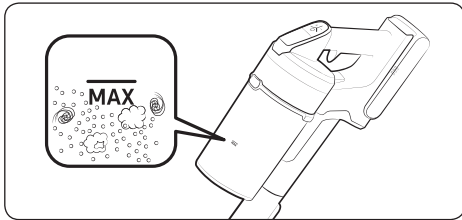

## Pölysäiliön tyhjentäminen ilman pölypilviä

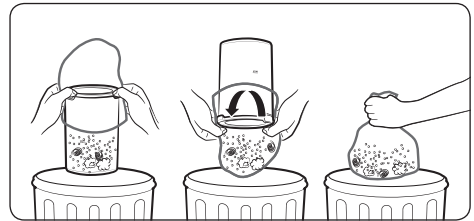

## Pölysäiliön tyhjennys ja puhdistus

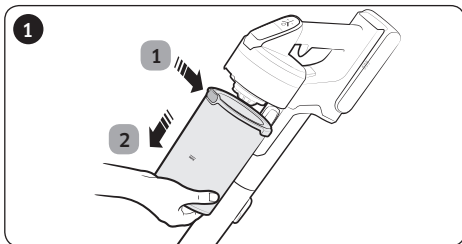

1 Kun olet painanut pölysäiliön vapautuspainiketta, 2 vedä pölysäiliötä nuolen osoittamaan suuntaan.

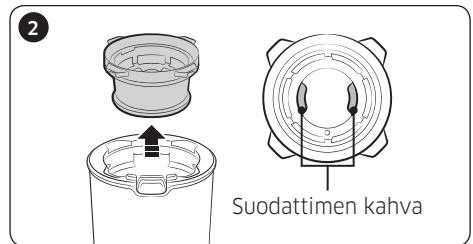

Vedä pestävä mikro-suodatin pois pitämällä sen sisällä olevista kahvoista.

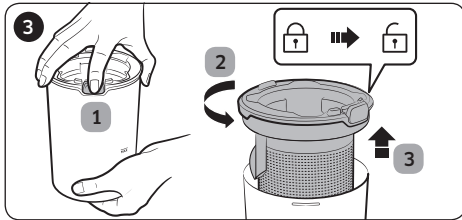

1 Kun painat painiketta, 2 käännä pölysäiliön kansi ja 3 irrota se pölysäiliöstä.

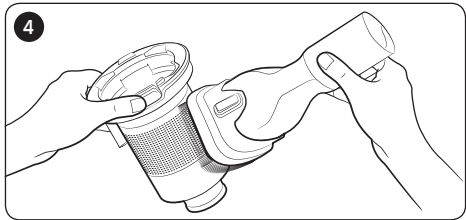

Irrota pöly metalliverkkosäleikkösuodattimesta yhdistelmätyökalulla.

\* Älä vedä metalliverkkosäleikkösuodattimessa kiinni olevaa kumia.

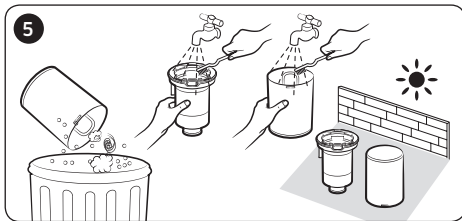

Kun olet tyhjentänyt pölysäiliön, puhdista se ja kuivaa valolta suojattuna.

\* Tuotteen muoto saattaa muuttua lämpöä käytettäessä.

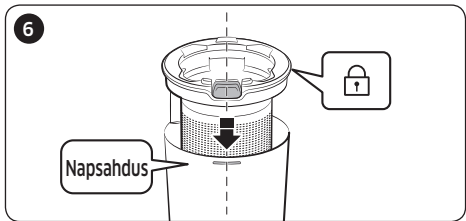

Kiinnitä pölysäiliön kansi takaisin kohdistamalla pölysäiliön vapautuspainike pölysäiliön vapautuspainikkeen kanssa.

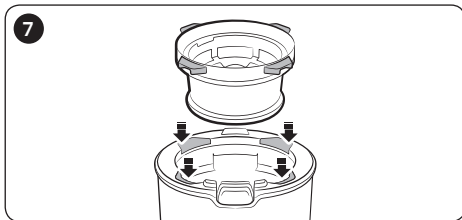

Aseta pestävä mikro-suodatin pölysäiliön kanteen asettamalla se pölysäiliön kannen uriin.

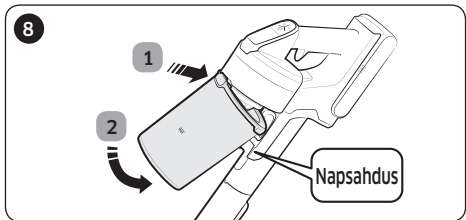

Kiinnitä pölysäiliö imuriin kuvan osoittamassa järjestyksessä työntämällä sitä, kunnes kuulet napsahduksen.

## Suodattimen puhdistus

- Jotta suodattimen teho säilyy parhaana mahdollisena, pyyhi pöly suodattimesta säännöllisesti ja puhdista suodatin vedellä kerran kuukaudessa.
  - Kuivaa puhdistamisen jälkeen yli 24 tunnin ajan varjossa ennen käyttöä.
  - Tuotteen muoto saattaa muuttua lämpöä käytettäessä.

## Pestävä mikro-suodatin

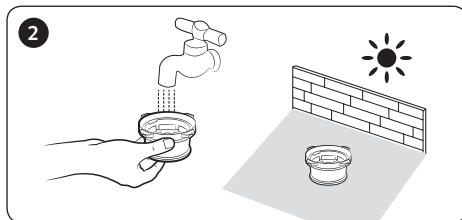
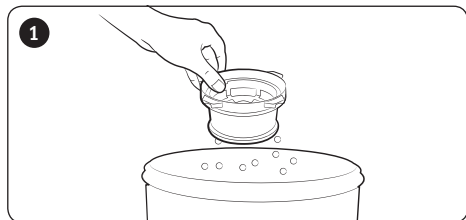

## Erittäin hieno pölysuodatin

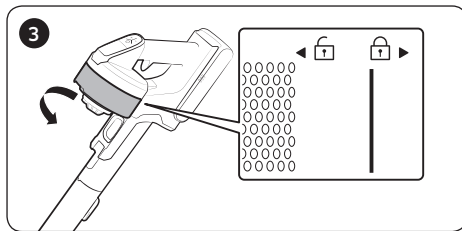
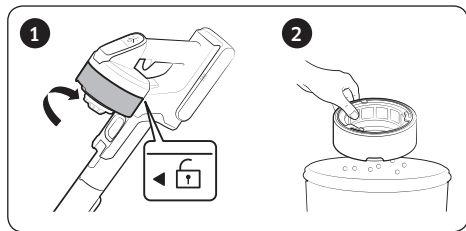

\* Käännä asentaessa suodatinta, kunnes lukituskuvakkeen alla oleva viiva ei näy.

## Lisävarusteiden puhdistaminen

### Minimoottorityökalu

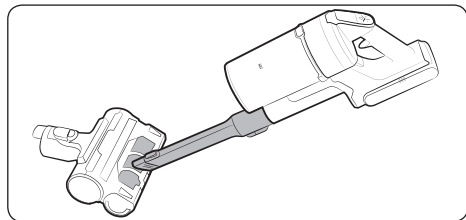

### Rakosuutin/varsit

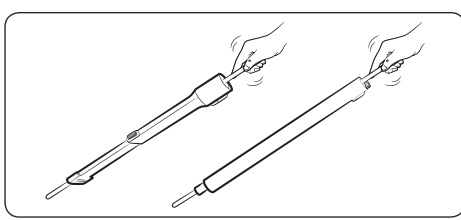



## Pehmeä harja

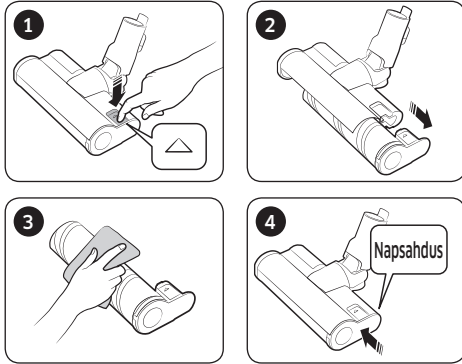

### HUOM.

- Jos harjaan jää vierasaineita, poista ne märällä paperipyyhkeellä tai kuivalla liinalla.

### HUOMIO

- Älä puhdista pyöröharjaa ja imuosaa vedellä.
- Älä käytä pehmeää harjaa kostean lian, kuten nesteroiskeiden tai lemmikkien ulosteiden siivoamiseen.

## Turboharja

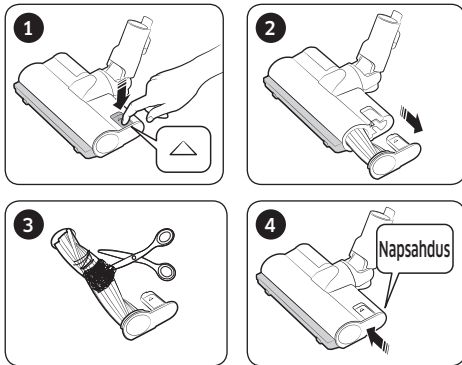

- Jos vierasaine ei irtoa, irrota se saksilla.

### HUOM.

- Jos liina tai muu vierasaine imuroidaan ja se jää kiinni pyöröharjaan (rumpu), pyöröharjan toiminta pysähtyy harjamoottorin suojaamiseksi. Katkaise ja kytke laitteen virta uudelleen pyöröharjan puhdistamisen jälkeen.
- Jos harja ei toimi puhdistamisen jälkeen, katkaise virta ja kytke se uudelleen.
- Kun puhdistat harjaa, varo jättämästä sormia harjan taitoksen väliin.

## Märkäharja

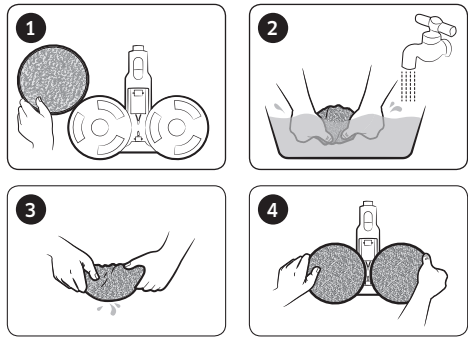

### HUOM.

- Jos pyöröharja ei toimi pehmeän harjan ja märkäharjan puhdistamisen jälkeenkään, harjamoottorin ylikuumentumisenestolaite saattaa olla käynnissä. Odota 30 minuuttia tai kauemmin, jotta moottori viilenee, ja käynnistä uudelleen.

# Huomautuksia ja varotoimenpiteitä

---

## Akun käyttö

---

### HUOM.

- Jos pölynimuri ei toimi akun lataamisen jälkeen, vaihda akku. Ellei imuri toimi uudella akullakaan, ota yhteyttä Samsungin huoltoliikkeeseen.
- Kun ostat akun Samsungin huoltoliikkeestä, tarkista, että akussa on aito Samsung-logo (**SAMSUNG**) ja akun nimi vastaa oikeaa sarjaa (VS20T75\*\*\*\*-sarja: VCA-SBT90 / VS15T70\*\*\*\*-sarja: VCA-SBT90E).

### HUOMIO

- Älä pura akkua tai seinätelinettä.
- Älä lämmitä akkua tai laita sitä avotuleen.
- Älä käytä akkua muihin sähkölaitteisiin tai muita tarkoituksia varten, sillä se on valmistettu vain tätä tuotetta varten.
- Akun irrottaminen käytön aikana saattaa aiheuttaa tuotteen toimintahäiriön.
- Jos akku irrotetaan imurin moottorin ollessa käynnissä, turvallisuussyistä akku ei välttämättä toimi 30 sekuntiin takaisin asettamisen jälkeen.
- Akun latautumis- ja käyttöaika saattavat lyhentyä akun käytön lisääntyessä. Kun akku ei enää lataudu tai sen varaus tyhjenee nopeasti, vaihda tyhjentyneet akku uuteen.
- Käytä vain valmistajan tarjoamaa seinätelinettä ja akkuja.
- Varmista ennen akun asettamista, että se asetetaan oikeassa suunnassa ja oikein päin.
- Laita käytetty akku paristonkeräykseen.
- Jos et käytä imuria pitkään aikaan, irrota akku imurista.

- 
- Kun kiinnität akkua imuriin, työnnä sitä kunnes kuulet napsahduksen. Näin akku on varmasti paikoillaan.
    - Muussa tapauksessa akku saattaa pudota ja aiheuttaa tuotevaurion tai vamman.
  - Älä pudota akkua tai kohdistaa siihen liiallista voimaa tai äkillistä iskuja.
  - Älä pura akkua ja varmista, ettet luo oikosulkua plus- (+) ja miinus (-) -napojen välille.
  - Akun kennot saattavat vuotaa, jos laitetta käytetään ääriolosuhteissa tai ääriämpötiloissa. Jos nestettä pääsee iholle, pese ihoalue nopeasti vedellä. Jos nestettä pääsee silmiin, huuhtelee silmät välittömästi puhtaalla vedellä ja jatka huuhtelua vähintään 10 minuuttia. Käy lääkärin vastaanotolla.
  - Moottorin ja akun suojaamiseksi imuria ei saa käyttää, kun lämpötila on alle 5 °C tai yli 45 °C.

## Käyttö

---

### HUOM.

- Jos harjaan kohdistetaan liiallista voimaa tai pyöröharjaan (rumpuun) jää kiinni vierasaineita, harjan toiminta saattaa pysähtyä moottorin tai imurin suojaamiseksi. Katkaise imurin virta, irrota vierasaine ja kytke virta uudelleen. Ellei imuri käynnisty, katkaise virta ja kytke se uudelleen.
- Staattista sähköä voi esiintyä esimerkiksi kodin kosteudesta, lämpötilasta tai lattiamateriaaleista riippuen. Jos niin käy toistuvasti, ota yhteys Samsungin huoltoliikkeeseen.
- Lataa akku täyteen seuraavissa tapauksissa:
  - Ennen kuin käytät uutta akkua ensimmäisen kerran tai jos et ole käyttänyt akkua pitkään aikaan.
  - Kun akun varauksen ilmaisin on alhaisimmalla tasolla ja vilkkuu.

- 
- Ellet aio käyttää imuria pitkään aikaan tai poistut kotoa pitkäksi aikaa, irrota seinätelineen pistoke ja irrota sitten seinäteline akusta. Kun akkua ei ladata tai käytetä, sen varaus purkautuu hitaasti.
  - Kun akun varaus on vähäinen, lataa se. Jos akun varaus on alhainen pitkän aikaa, akun suorituskyky voi heikentyä.
  - Puhdista märkäharjan monikäyttöinen märkätyyny varovasti käsin saippualla.
  - Jos märkätyyny altistuu lämmölle tai huuhteluaineelle, se saattaa muuttua ja sen suorituskyky voi heiketä.
  - Monikäyttöisen märkätyynyn voi pestä pesukoneessa. Jos tyyny keitetään, sen muoto tai väri saattaa muuttua ja tuotteen suorituskyky voi heikentyä.
  - Käytä märkäharjassa Samsung Electronicsin alkuperäistä märkätyynyä.
  - Jos märkäharjaa käytetään ilman märkätyynyä, takuu ei kata tuotteen toimintahäiriötä ja palvelumaksu veloitetaan.
  - Kun ostat märkäharjaan toisen monikäyttöisen märkätyynyn, ota yhteyttä Samsungin huoltoliikkeeseen.
  - Kun ostat toisen kertakäyttöisen märkätyynyn, tarkista mallin nimi VCA-SPA90.

#### **HUOMIO**

- Kun pyöröharja (rumpu) harjan sisällä liikkuu, älä koske harjaan.
  - Muuten kätesi voi jäädä jumiin ja aiheuttaa vamman.
- Irrota ennen märkäharjan käyttämistä märkätyyny ja kostuta sitä vedellä. Kiinnitä se sitten uudelleen pyörivään kiekkoon.
- Älä käytä imuria esineisiin, jotka naarmuuntuvat herkästi (esim. TV- ja monitorinäytöt).

---

## Huolto

---

### HUOM.

- Joskus harjan pyörä voi naarmuttaa lattiaa. Tarkista ennen imurin käyttämistä harjan pyörät.
  - Jos harjan pyörässä on vierasainetta, jota ei saa helposti pois, ota yhteyttä Samsungin huoltoliikkeeseen.
- Jos märkäharjan sisäosa tukkeutuu suuresta vierasaineesta, pyörimisnopeus hidastuu tai pysähtyy.

### HUOMIO

- Imurin säilyttäminen auringonvalossa useiden tuntien ajan saattaa turmella sen osien muodon tai värin. Kuivaa sen vuoksi imurin osat aina puhdistamisen jälkeen varjossa.
- Älä pese imurin harjaa vedellä. Harjan puhdistaminen vedellä voi turmella sen muodon tai värin.
- Irrota seinätelineen pistoke ennen seinätelineen puhdistamista.
- Jos huomaat jatkuvan imun heikkenemisen tai jos imuri kuumenee poikkeuksellisella tavalla, vaihda erittäin hieno pölysuodatin.
- Kuivaa <pölysäiliö>, <metallisäleikkösuodatin> tai <pestävä mikro-suodatin> vedellä puhdistamisen jälkeen varjossa.
  - Tuotteen muoto saattaa muuttua lämpöä käytettäessä.

# Vianmääritys

Tarkista alla olevat ongelmat ja ratkaisut ennen huoltoliikkeeseen soittamista. Jos mikään ratkaisuehdotuksista ei ratkaise ongelmaasi, vieraile verkkosivullamme osoitteessa [www.samsung.com](http://www.samsung.com) tai soita Samsungin huoltoon. Huomaa, että sinua veloitetaan huoltopuheluista, joissa vikoja ei löydy.

Ongelmat	Ratkaisut
Pölynimuri ei toimi.	<ul style="list-style-type: none"><li>• Tarkista akun varaustaso ja lataa akku.</li><li>• Tarkista, onko tuotteen virta katkaistu ja kytke virta painamalla virtapainiketta.</li><li>• Tarkista, onko varsi, pölysäiliö tai harja tukkeutunut.</li><li>• Tarkista, onko pestävä mikro-suodatin asennettu oikein.</li><li>• Jos imuria ei ole käytetty pitkään aikaan, lataa akku.</li><li>• Jos akku ei toimi, vaihda se.</li></ul>
Imuvoima heikkenee yllättäen ja imuri päästää värisevän äänen.	<ul style="list-style-type: none"><li>• Tarkista, onko harja, pölysäiliö tai varsi tukkeutunut vierasaineesta ja irrota se.</li><li>• Tarkista, onko varsi tai pölysäiliö täyttynyt pölystä. Jos on, tyhjä ääliö.</li><li>• Tarkista, onko suodatin likainen. Jos on, puhdista suodatin.</li></ul>
Imuria ei voi ladata.	<ul style="list-style-type: none"><li>• Varmista, että seinätelineelle annettu jännite täsmää seinätelineen vaatimuksiin.</li><li>• Tarkista, onko imurin virta kytketty, ja tarkista sitten, onko akun varauksen ilmaisimen LED-valo päällä.</li><li>• Tarkista, onko latausnavassa vierasainetta (pölyä). Poista vierasaine pumpulipuikolla tai pehmeällä liinalla.</li></ul>
Harjan sisällä oleva pyöröharja (rumpu) ei toimi.	<ul style="list-style-type: none"><li>• Kun pyöröharja jumissa -näyttö tulee näkyviin, katkaise imurin virta ja tarkista, onko harja tukkeutunut vierasaineesta. Jos on, irrota vierasaine ja käynnistä imuri uudelleen.</li><li>• Tarkista, onko imurin virta kytketty ja katkaise ja kytke virta uudelleen.<ul style="list-style-type: none"><li>- Pehmeä harja ja märkäharja: jos harjamoottorin ylikuumentumisenestolaite on käynnissä, moottorin viileneminen saattaa kestää noin 30 minuuttia.</li></ul></li></ul>
Imurin ilma-aukosta tai suodattimesta tulee haju.	<ul style="list-style-type: none"><li>• Tyhjennä pölysäiliö ja puhdista suodattimet säännöllisesti.<ul style="list-style-type: none"><li>- Kun pölynimuri on uusi, siinä saattaa olla mieto haju ensimmäiset kolme kuukautta oston jälkeen.</li><li>- Jos käytät imuria usein, pölysäiliöön kerääntynyt liika tai suodattimessa oleva pöly saattaa aiheuttaa hajua.</li></ul></li><li>• Vaihtosuodattimia saa Samsungin paikallisesta huoltoliikkeestä.</li></ul>
Puhdistus on valmis, mutta harjasta tulee ulos pieniä pölypartikkeleita.	<ul style="list-style-type: none"><li>• Käytä imuria puhdistuksen jälkeen vähintään 10 sekuntia, jotta se imee myös pienet pölypartikkelit.</li></ul>

Ongelmat	Ratkaisut
Pölynimuri lakkaa toimimasta puhdistuksen aikana.	<ul style="list-style-type: none"> <li>Tuotteen moottorissa on ylikuumentumisenestolaite, minkä vuoksi tuotteen toiminta keskeytyy väliaikaisesti seuraavissa tilanteissa. <ul style="list-style-type: none"> <li>Kun imuria käytetään täydellä pölysäiliöllä.</li> <li>Kun imuria käytetään ja sen imuosa tai harja on tukkeutunut.</li> <li>Kun rakosuutinta käytetään pitkiä aikoja.</li> </ul> </li> <li>Kun ongelma on korjattu, kytke tuotteeseen virta. (Tämä saattaa erota ympäristön lämpötilan mukaan.)</li> </ul>
Staattista sähköä esiintyy paksua ja pehmeää mattoa puhdistuessa.	<ul style="list-style-type: none"> <li>Maton materiaalit (esim. lapsen leikkimatto, ääntä vaimentava matto kerrosten välillä) saattavat aiheuttaa staattista sähköä. <ul style="list-style-type: none"> <li>Siirrä harja normaalille lattialle hetkeksi ja puhdistu. Staattisen sähkön pitäisi kadota.</li> </ul> </li> </ul>

- Tämä pölynimuri täyttää alla mainittujen direktiivien vaatimukset.
  - Pienjännitedirektiivi 2014/35/EU
  - EMC-direktiivi 2014/30/EU

# SAMSUNG

Ota yhteyttä Samsungiin

Jos sinulla on kysymyksiä tai kommentteja koskien Samsung tuotteita  
voitte ottaa yhteyttä Samsung tukeen.

030-6227 515

[www.samsung.com/fi/support](http://www.samsung.com/fi/support)



DJ68-00837M-01