

Hisense

life reimagined

USER'S OPERATION MANUAL

Before operating this unit, please read this manual thoroughly, and retain for future reference

EN

English

Contents

Safety and warning information.....2	Helpful hints and tips..... 16
Installing your new appliance.....8	Cleaning and care.....17
Description of the appliance..... 12	Troubleshooting..... 18
Display controls..... 13	Important safety instructions 20
Using your appliance..... 15	



Safety and warning information

For your safety and correct usage, before installing and first using the appliance, read this user manual carefully, including its hints and warnings. To avoid unnecessary mistakes and accidents, it is important to make sure that all people using the appliance are thoroughly familiar with its operation and safety features. Save these instructions and be sure that they remain with the appliance if it is moved or sold, so that anyone using it throughout its life, will be properly informed on its usage and safety notices.

For the safety of life and property, keep the precautions of these user's instructions as the manufacturer is not responsible for damages caused by omission.

Safety for children and others who are vulnerable people

- **According to EN standard**

This appliance can be used by children aged from 8 years and above and persons with reduced physical, sensory or mental capabilities or lack of experience and knowledge if they have been given supervision or instruction concerning use of the appliance in a safe way and understand the hazards involved. Children shall not play with the appliance. Cleaning and user maintenance shall not be made by children without supervision.

- **According to IEC standard**

This appliance is not intended for use by persons (including children) with reduced physical, sensory or mental capabilities, or lack of experience and knowledge, unless they have been given supervision or instruction concerning use of the appliance by a person responsible for their safety.

- Keep all packaging away from children as there is risk of suffocation.
- If you are discarding the appliance, pull the plug out of the socket, cut the connection cable (as close to the appliance as you can) and remove the door to prevent children playing from suffering an electric shock or from closing themselves inside it.
- If this appliance, featuring a magnetic door seals, is to replace an older appliance having a spring lock (latch) on the door or lid, be sure to make the spring lock unusable before you discard the old appliance. This will prevent it from becoming a death trap for a child.

General safety



- **WARNING** — This appliance is intended to be used in household and similar applications such as
 - staff kitchen areas in shops, offices and other working environments;
 - farm houses and by clients in hotels, motels and other residential type environments;
 - bed and breakfast type environments;
 - catering and similar non-retail applications.
- **WARNING** — Do not store explosive substances such as aerosol cans with a flammable propellant in this appliance.
- **WARNING** — If the supply cord is damaged, it must be replaced by the manufacturer, its service agent or similarly qualified persons in order to avoid a hazard.
- **WARNING** — Keep ventilation openings, in the appliance enclosure or in the built-in structure, clear of obstruction.
- **WARNING** — Do not use mechanical devices or other means to accelerate the defrosting process, other than those recommended by the manufacturer.
- **WARNING** — Do not damage the refrigerant circuit.
- **WARNING** — Do not use electrical appliances inside the food storage compartments of the appliance, unless they are of the type recommended by the manufacturer.

-
- **WARNING** — The refrigerant and insulation blowing gas are flammable. When disposing of the appliance, do so only at an authorized waste disposal centre. Do not expose to flame.
 - **WARNING** —When positioning the appliance, ensure the supply cord is not trapped or damaged.
 - **WARNING** —Do not locate multiple portable socket-outlets or portable power supplies at the rear of the appliance.

Replacing the illuminating lamps

- **WARNING**—The illuminating lamps must not be replaced by the user! If the illuminating lamps is damaged, contact the customer helpline for assistance.

This warning is only for refrigerators that contain illuminating lamps.

Refrigerant

The refrigerant isobutene (R600a) is contained within the refrigerant circuit of the appliance, a natural gas with a high level of environmental compatibility, which is nevertheless flammable. During transportation and installation of the appliance, ensure that none of the components of the refrigerant circuit becomes damaged.

The refrigerant (R600a) is flammable.

- **WARNING** — Refrigerators contain refrigerant and gases in the insulation. Refrigerant and gases must be disposed of professionally as they may cause eye injuries or ignition. Ensure that tubing of the refrigerant circuit is not damaged prior to proper disposal.



WARNING: Risk of fire / flammable materials

If the refrigerant circuit should be damaged:

- Avoid opening flames and sources of ignition.
- Thoroughly ventilate the room in which the appliance is situated.

It is dangerous to alter the specifications or modify this product in any way.

Any damage to the cord may cause a shortcircuit, fire, and/or electric shock.



Electrical safety

1. The power cord must not be lengthened.
2. Make sure that the power plug is not crushed or damaged. A crushed or damaged power plug may overheat and cause a fire.
3. Make sure that you can access the main plug of the appliance.
4. Do not pull the main cable.
5. If the power plug socket is loose, do not insert the power plug. There is a risk of electric shock or fire.
6. You must not operate the appliance without the interior lighting lamp cover.
7. The fridge is only applied with power supply of single phase alternating current of 220~240V/50Hz. If fluctuation of voltage in the district of user is so large that the voltage exceeds the above scope, for safety sake, be sure to apply A.C. Automatic voltage regulator of more than 350W to the fridge. The fridge must employ a special power socket instead of common one with other electric appliances. Its plug must match the socket with ground wire.

Daily use

- This refrigerating appliance is not intended to be used as a built-in appliance.
- Do not store flammable gass or liquids in the appliance, There is a risk of an explosion.
- Do not operate any electrical appliances in the appliance (e.g. electric ice cream makers, mixers etc.).
- When unplugging always pull the plug from the mains socket, do not pull on the cable.
- Do not place hot items near the plastic components of this appliance.

-
- Do not place food products directly against the air outlet on the rear wall.
 - Store pre-packed frozen food in accordance with the frozen food manufacture's instructions.
 - The appliances manufactures storage recommendations should be strictly adhered to. Refer to relrelevant instructions for storage.
 - Do not place carbonated or fizzy drinks in the freeze compartment as it creates pressure on the container, which may cause it to explode, resulting in damage to the appliance.
 - Frozen food can cause frost burns if consumed straight from the freezer compartment.
 - Do not place the appliance in direct sunlight.
 - Keep burning candles, lamps and other items with naked flames away from the appliance so that do not set the appliance on fire.
 - The appliance is intended for keeping food stuff and/or beverages in normal household as explained in this instruction booklet The appliance is heavy. Care should be taken when moving it.
 - Do not remove nor touch items from the freezer compartment if your hands are damp/wet, as this could cause skin abrasions or frost/freezer burns.
 - Never use the base, drawers, doors etc. to stand on or as supports.
 - Frozen food must not be refrozen once it has been thawed out.
 - Do not consume ice popsicles or ice cubes straight from the freezer as this can cause freezer burn to the mouth and lips.
 - To avoid items falling and causing injury or damage to the appliance, do not overload the door racks or put too much food in the crisper drawers.

caution!

Care and cleaning

Hisense Refrigerator

-
- Before maintenance, switch off the appliance and disconnect the mains plug from the mains socket.
 - Do not clean the appliance with metal objects, steam cleaner, ethereal oils, organic solvents or abrasive cleansers.
 - Do not use sharp objects to remove frost from the appliance. Use a plastic scraper.

Installation Important!

- For electrical connection carefully, follow the instructions given in this manual.
Unpack the appliance and check if there are damages on it.
- Do not connect the appliance if it is damaged. Report possible damages immediately to the place you bought it. In this case retain packing.
- It is advisable to wait at least four hours before connecting the appliance to allow the oil to flow back in the compressor.
- Adequate air circulation should be around the appliance, lacking this leads to overheating. To achieve sufficient ventilation, follow the instructions relevant to installation.
- Wherever possible the back of the product should not be too close to a wall to avoid touching or catching warm parts (compressor, condenser) to prevent the risk of a fire, follow the instructions relevant to installation.
- The appliance must not be locate close to radiators or cookers.
- Make sure that the mains plug is accessible after the installation of the appliance.

Service

- Any electrical work required to do the servicing of the appliance should be carried out by qualified electrician or competent person.
- This product must be serviced by an authorized Service Center, and only genuine spare parts must be used.
 - 1)If the appliance is Frost Free.
 - 2)If the appliance contains freezer compartment.

Note: Children aged from 3 to 8 years are allowed to load and unload refrigerating appliances.(This clause applies only to the EU region.)

Installing your new appliance

Before using the appliance for the first time, you should be informed of the following tips.

Ventilation of appliance



In order to improve efficiency of the cooling system and save energy, it is necessary to

maintain good ventilation around the appliance for the dissipation of heat. For this reason, sufficient clear space should be available around the refrigerator.

Suggest: It is advisable for there to be 50-70mm of space from the back to the wall, at least 100mm from its top, at least 50mm from its side to the wall and a clear space in front to allow the doors to open 135°. As shown in follow diagrams.

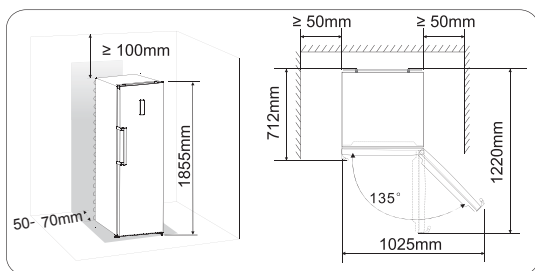

Note:

● This appliance performs well within the climate class T showed in the table below. It may not work properly if being left at a temperature above or below the indicated range for a long period.

Climate class	Ambient temperature
SN	+ 10 °C to + 32° C
N	+ 16 °C to + 32° C
ST	+ 16 °C to + 38° C
T	+ 16 °C to + 43° C

- Stand your appliance in a dry place to avoid high moisture.
- Keep the appliance out of direct sunlight, rain or frost. Stand the appliance away from heat sources such as stoves, fires or heaters.

Leveling of appliance

- For sufficient leveling and air circulating in the lower rear section of the appliance, the bottom feet may need to be adjusted. You can adjust them manually by hand or by using a suitable spanner.
- To allow the doors to self-close, tilt the top backwards by about 10mm.

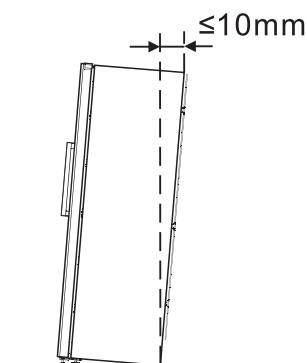

Installing the door handles

For the convenience of transportation, the door handles are separately provided in a plastic bag, you can install the door handles as follows.

1. Lever screw covers on the left side of the door, and then put them back to the plastic bag.
2. Match the handle on the left side of the door, keeping axes of screw holes in the handle and the door in a line, as the picture shows.
3. Fix the handle with the special screws provided in the plastic bag. And then install the handle covers.

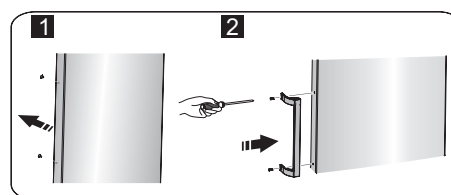





Reversing the door

The side at which the door opens can be changed, from the right side (as supplied) to the left side, if the installation site requires.

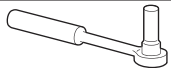
Warning! When reversing the door, the appliance must not be connected to the mains. Ensure that the plug is removed from the mains socket.

Tools you will need:

	
8mm socket wrench	Cross-shaped screwdriver
	
Thin-blade screwdriver	8mm wrench

Note: Before you start lay the refrigerator on its back in order to gain access to the base, you should rest it on soft foam packaging or similar material to avoid damaging the backboard of the refrigerator. To reverse the door, the following steps are generally recommended.

1. Stand the refrigerator upright. Open the door to take out all door racks (to avoid racks damaged) and then close the door.

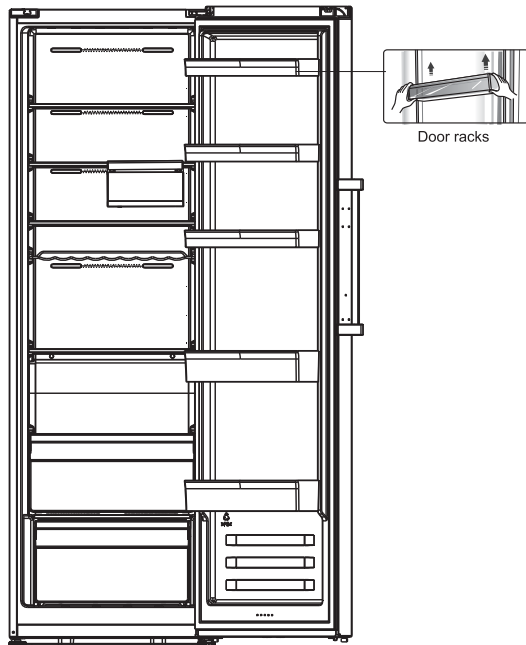

2. Open part ① on top of the refrigerator body from right side and then take down part ③ and part ④ on the door in the same way. Take down part ② and put it back to the plastic bag.

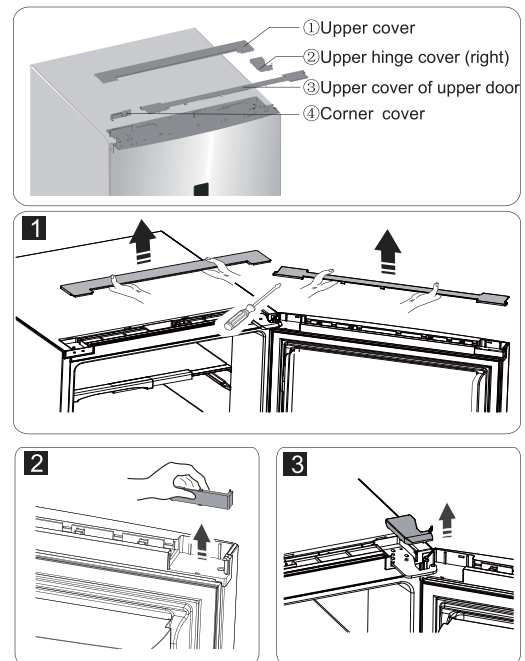

3. Disconnect electrical connector ① as well as electrical connector ② and then take down part ③.

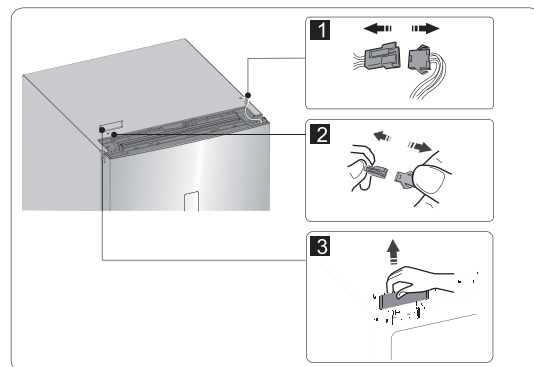

4. Remove the screws ①, loose wire ②, and remove part ③.

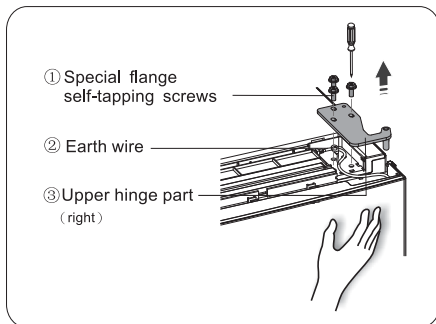

Note: Please hold the door by hand during step 4 to prevent door dropping.

5. Remove the door and place it on a smooth surface with its panel upwards. Lever part ① and part ④, then loose screws ②, as shown in the picture. Change handle ③ to the right side, then install screws ②, part ① and part ④ in turn. Loose screws ⑦, detach part ⑥ and part ⑤, turn part ⑥ over and then install part ⑤ and part ⑥ to the left side with screws ⑦.

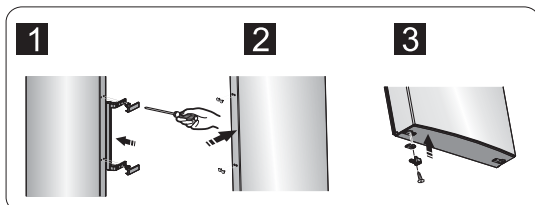
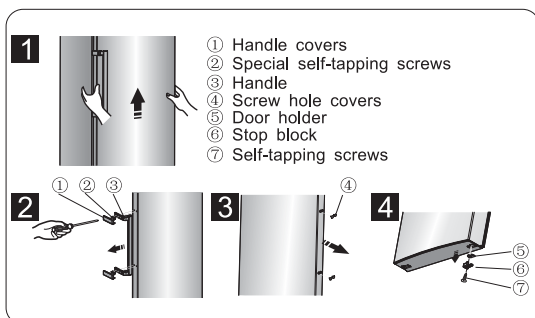

6. Place refrigerator flatwise, remove part ③ and then loose screws ④. Remove part ② and part ①.

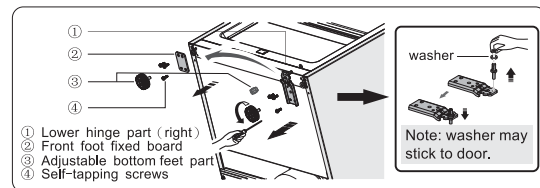

7. Screw out lower hinge, change it to the near hole site, and then screw up and mount washer.

8. Just remount to the step 6, change part ① to left and part ② to right and then fix them with screws ④. Finally install part ③.

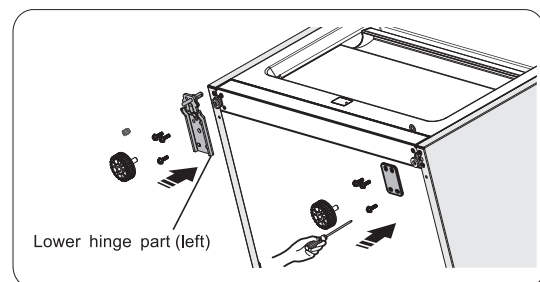

9. Exchange wires both in the left and right slots of refrigerator body.

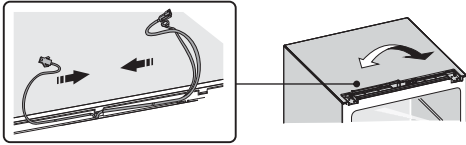

10. Move the door to appropriate position, adjust part ① (which is in the plastic bag) and the door, Move the connecting wire ② in the slot of the door from right to left, and then fix part ① and wire ② by screws ③. (Please hold the door by hand when installing)

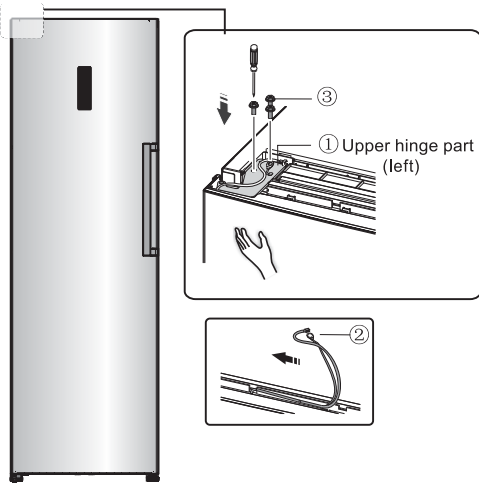

11. Connect electrical connector ① in accordance with step 3 and then install part ② (which is in the plastic bag).

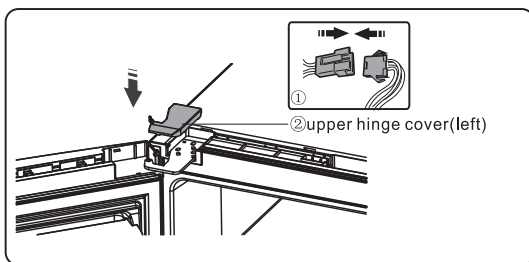

12. Reverse part ① by 180° and install it onto the right corner of the door, then mount part ②. (both of which are taken down in step 2)

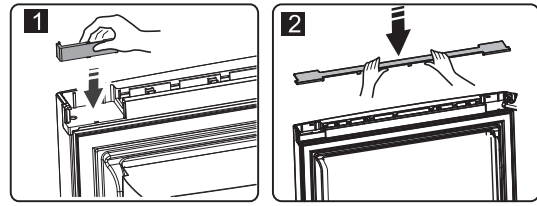

13. Take the reed switch out of the coping block (part ③ in step 3) and mount it on another block for use (which is with mark "R" in the plastic bag). Put the coping block just removed back to the plastic bag.

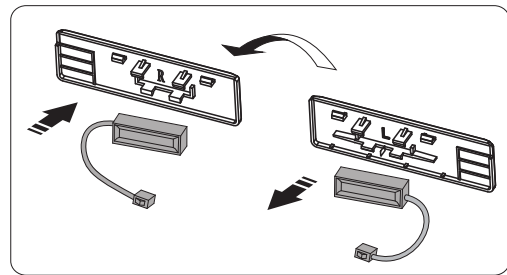

Note: Be sure character side of reed switch fits well with coping block.

14. Install part ①, connect the wire connector ②, and then install part ③.

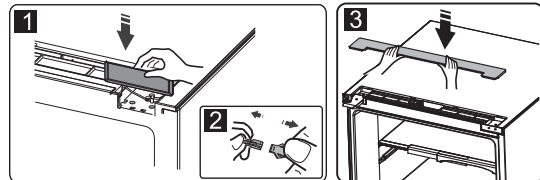

15. Open the door, mount door racks and then close it.

Description of the appliance

View of the appliance

1. Cabinet
2. Up LED light
3. Glass shelf
4. Right LED light(optional)
5. Bottle rack
6. Small glass shelf
7. 0°C cool plus
8. Crisper cover
9. Crisper box
10. Adjustable bottom feet
11. Egg rack(inside)
12. Upper shelf
13. Storage box(optional)
14. Handle
15. Lower rack
16. Bottle holder(inside)(optional)
17. Fridge door
18. Fridge gasket

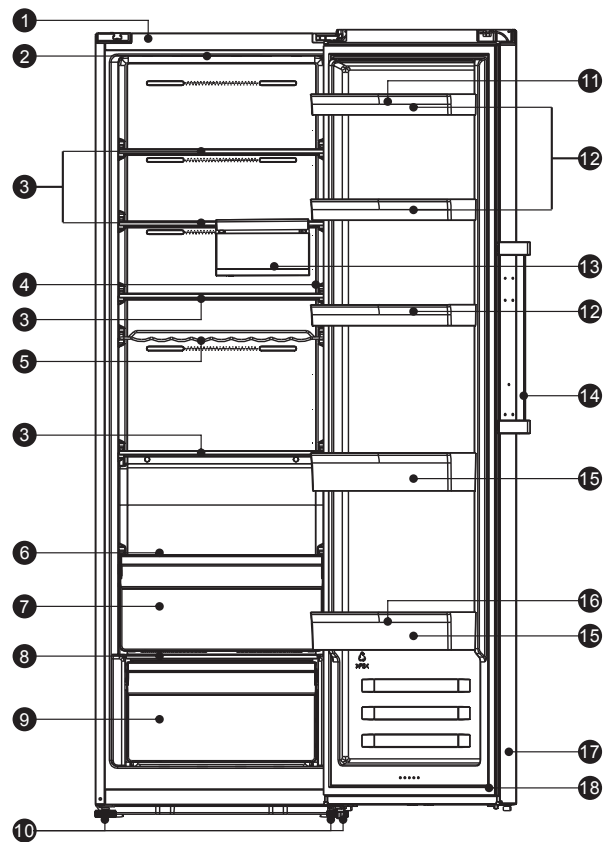

Note: Due to unceasing modification of our products, your refrigerator may be slightly different from this instruction manual, but its functions and using methods remain the same.

Display controls

Use your appliance according to the following control regulations, your appliance has the corresponding functions and modes as the control panels showed in the pictures below. When the appliance is powered on for the first time, the backlighting of the icons on display panel starts working. If no buttons have been pressed and the doors are closed, the backlighting will turn off.



Controlling the temperature

For optimum food preservation, We recommend that when you start your refrigerator for the first time, the temperature for the refrigerator is set to 4°C. If you want to change the temperature, follow the instructions below.

Caution! When you set a temperature, you set an average temperature for the whole refrigerator cabinet. Temperatures inside each compartment may vary from the temperature values displayed on the panel, depending on how much food you store and where you place them. Ambient temperature may also affect the actual temperature inside the appliance. Note: High temperature setting will accelerate food waste.

1. Temp.

In the unlocked state, press “Temp.” button, the fridge zone indicator blinks, the fridge set temperature is reduced by 1°C, and the fridge temperature is cyclically adjusted between 2°C and 8°C. If you don't continue pressing the button for 10 seconds, the setting takes effect.

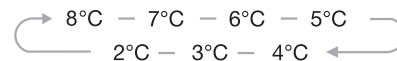

2. Super Cool



Super Cool can refrigerate your food much faster, keeping food fresh for a longer period.

- In the unlocked state, press “Super Cool” button to enter the Super Cool mode, the Super Cool icon is lit and the temperature is set to 2°C.
- Super Cool mode automatically exits after 3 hours.
- When Super Cool function is on, you can switch it off by pressing “Temp.” button and the refrigerator temperature setting will revert back to the previous setting.

3. Holiday



If you are going to be away for a long period of time, you can turn it to Holiday mode to save on electricity.

- In the unlocked state, press “Super Cool” button to enter the Holiday mode, the Holiday icon is lit and the temperature is set to “15°C”.

Important! Do not store any food in the fridge during this time.

- When the Holiday function is on, you can switch it off by pressing “Temp.” button. The fridge temperature setting will revert back to the previous setting.

4. Alarm



In case of alarm, “Alarm” icon will be flashing and there will be buzzing sound. In the unlocked state, press the “Alarm” button at this time to release the door alarm, the buzzer stops beeping, the alarm icon is always lit, and the display screen shows normal.

Door Alarm

- When the door is open for over 1 minutes, the door alarm will sound, meanwhile the display panel show “dr”. In case of door alarm, buzzer will sound 3 times every 1 min.
- After the door alarm time exceeds more than 10 minutes, the buzzer stops beeping, the alarm icon is off, and the display screen shows normal.
- To save energy, please avoid keeping the door open for a long time when using the appliance. The door alarm can also be cleared by closing the door.

5. Standby



If you want to clean the appliance or stop using it, you can turn the appliance off by pressing “” button.

- When the refrigerator is working, you can switch the appliance off by pressing “” button for 3 seconds, meanwhile the display panel show “OF”.

Important! Do not store any food in the fridge during this time.

- When the refrigerator is in standby mode and unlocked, press the “” button for 3 seconds, the refrigerator will turn on and the display will show normally.

6. Child Lock



You can press the “Child Lock” button in case children touch the buttons, to avoid wrong set .

When the Child Lock icon is lit, the refrigerator is locked, pressing the other buttons would not work .

- When the Child Lock function is activated, you can switch off this function by pressing “Child Lock” button for 3 seconds, meanwhile “Child Lock” icon will be turned off. At this time, you can operate the mode and set the temperature, cancel the alarm, standby mode.
- No button operation for about 20 seconds, and the button will be locked automatically.
- No button operation for about 60 seconds, the display will be off and can be resumed by tapping any button at this time.

Note: The display control only can be setted in the unlocked state.

Using your appliance

Your appliance has the accessories as the "Description of the appliance" showed in general, with this part instruction you can use it in the right way.

Door rack

- It is suitable for the storage of eggs, canned liquid, bottled drinks and packed food, etc. Do not place too many heavy things in the racks.
- If you want to take down the racks to clean them, please take food out of the racks first.

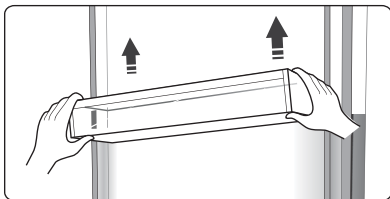

Note: There are egg trays in the upper shelf and bottle holder in the lower shelf.

Shelf in Refrigerator chamber

- There are shelves in refrigerator chamber, and they can be taken out to be cleaned.

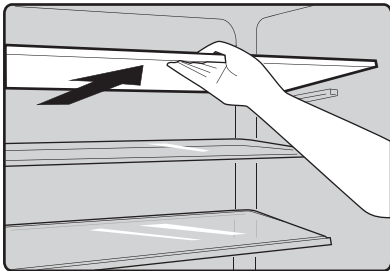

Flexible wine rack

- It is for storing bottled wine or drinks, and it can be taken out to clean.

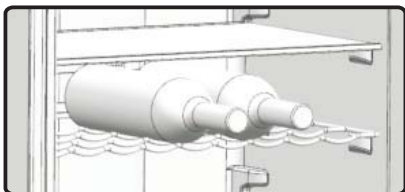

0°C cool plus

- The temperature there is about 2-4°C lower than that in the refrigerator chamber.
- It is used to store fish, meat and other erodible food.

Crisper cover

- It is for controlling the temperature of the crisper and avoiding the vegetable losing moisture.

Moisture fresh crisper

- It is suitable for the storage of fruits and vegetable.

Bottle holder

- The bottle holder can be used to fix the bottle. You can place it on the middle or lower door rack and slide to left or right as your prefer.

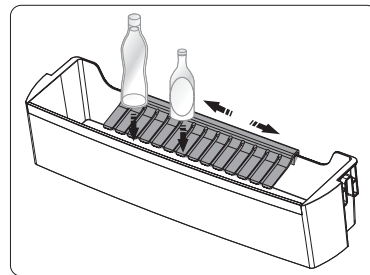

Installing refrigerators in pairs

- Your fridge can be installed with freezer in pairs.
- It can be installed by installation parts supplied like this.

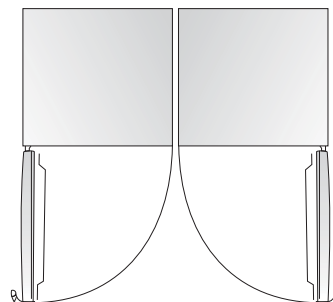

Helpful hints and tips

Energy saving tips

We recommend that you follow the tips below to save energy.

- Try to avoid keeping the door open for long periods in order to conserve energy.
- Ensure the appliance is away from any sources of heat. (Direct sunlight, electric oven or cooker etc.)
- Don't set the temperature colder than necessary.
- Don't store warm food or evaporating liquid in the appliance.
- Place the appliance in a well ventilated, humidity free, room. Please refer to Installing your new appliance chapter.
- If the diagram shows the correct combination for the drawers, crisper and shelves, do not adjust the combination as this is designed to be the most energy efficient configuration.

Hints for fresh food refrigeration

- Do not place hot food directly into the refrigerator, the internal temperature will increase resulting in the compressor having to work harder and will consume more energy.
- Do cover or wrap the food, particularly if it has a strong flavor.
- Place food properly so that air can circulate freely around it.

Hints for refrigeration

- Meat (All Types) Wrap in polythene food: Wrap and place on the glass shelf above the vegetable drawer. Always follow food storage times and use by dates suggested by manufacturers.
- Cooked food, cold dishes, etc.: They should be covered and may be placed on any shelf.
- Fruit and vegetables: They should be stored in the special drawer provided.
- Butter and cheese: Should be wrapped in airtight foil or plastic film wrap.
- Milk bottles: Should have a lid and be stored in the door racks.

Switching off your appliance

If the appliance needs to be switched off for an extended period, the following steps should be taken prevent mould on the appliance.

1. Remove all food.
2. Remove the power plug from the mains socket.
3. Clean and dry the interior thoroughly.
4. Ensure that all the doors are wedged open slightly to allow air to circulate.

Cleaning and care

For hygienic reasons the appliance (including exterior and interior accessories) should be cleaned regularly at least every two months.

Caution! The appliance must not be connected to the mains during cleaning. Danger of electrical shock! Before cleaning switch the appliance off and remove the plug from the mains socket.

Exterior cleaning

To maintain good appearance of your appliance, you should clean it regularly.

- Wipe the digital panel and display panel with a clean, soft cloth.
- Spray water onto the cleaning cloth instead of spraying directly on the surface of the appliance. This helps ensure an even distribution of moisture to the surface.
- Clean the doors, handles and cabinet surfaces with a mild detergent and then wiped dry with a soft cloth.

Caution!

- Don't use sharp objects as they are likely to scratch the surface.
- Don't use Thinner, Car detergent, Clorox, ethereal oil, abrasive cleansers or organic solvent such as Benzene for cleaning. They may damage the surface of the appliance and may cause fire.

Interior cleaning

You should clean the appliance interior regularly. It will be easier to clean when food stocks are low.

- Wipe the inside of the fridge freezer with a weak solution of bicarbonate of soda, and then rinse with warm water using a wrung-out sponge or cloth.
 - Wipe completely dry before replacing the shelves and baskets. Thoroughly dry all surfaces and removable parts.
- Although this appliance automatically defrosts, a layer of frost may occur on the refrigerator's interior walls if the door is opened frequently or kept open too long. If the frost is too thick, choose

a time when the supply of food stocks are low and proceed as follows:

-Remove existing food and accessories baskets, unplug the appliance from the mains power and leave the doors open. Ventilate the room thoroughly to accelerate the thawing process.

Caution! Don't use sharp objects to remove frost from the refrigerator. Only after the interior is completely dry should the appliance be switched back on and plugged back into the mains socket.

Door seal cleaning

Take care to keep door seals clean. Sticky food and drinks can cause seals to stick to the cabinet and tear when you open the door. Wash seal with a mild detergent and warm water. Rinse and dry it thoroughly after cleaning.

Caution! Only after the door seals are completely dry should the appliance be powered on.

Replacing the LED light

Warning: The LED light must not be replaced by the user! If the LED light is damaged, contact the customer helpline for assistance. To replace the LED light, the below steps can be followed:

1. Unplug your appliance.
2. Remove light cover by pushing up and out.
3. Hold the LED cover with one hand and pull it with the other hand while pressing the connector latch.
4. Replace LED light and snap it correctly in place.

Troubleshooting

If you experience a problem with your appliance or are concerned that the appliance is not functioning correctly, you can carry out some easy checks before calling for service, please see below. You can carry out some easy checks according to this section before calling for service.

Warning! Don't try to repair the appliance yourself. If the problem persists after you have made the checks mentioned below, contact a qualified electrician, authorized service engineer or the shop where you purchased the product.

Problem	Possible cause & Solution
Appliance is not working correctly	Check whether the power cord is plugged into the power outlet properly.
	Check whether the “Power” function is on by pressing the “power” button for 1 second.
	Check the fuse or circuit of your power supply, replace if necessary.
	The ambient temperature is too low. Try setting the chamber temperature to a colder level to solve this problem.
	It is normal that the refrigerator is not operating during the automatic defrost cycle, or for a short time after the appliance is switched on to protect the compressor.
Odours from the compartments	The interior may need to be cleaned.
	Some food, containers or wrapping cause odours.
Noise from the appliance	<p>The sounds below are quite normal:</p> <ul style="list-style-type: none"> ● Compressor running noises. ● Air movement noise from the small fan motor in the fridge compartment or other compartments. ● Gurgling sound similar to water boiling. ● Popping noise during automatic defrosting. ● Clicking noise before the compressor starts.
	<p>Other unusual noises are due to the reasons below and may need you to check and take action:</p> <ul style="list-style-type: none"> ● The cabinet is not level. ● The back of appliance touches the wall. ● Bottles or containers fallen or rolling.
The motor runs continuously	<p>It is normal to frequently hear the sound of the motor, it will need to run more when in following circumstances:</p> <ul style="list-style-type: none"> ● Temperature setting is set colder than necessary ● Large quantity of warm food has recently been stored within the appliance. ● The temperature outside the appliance is too high. ● Doors are kept open too long or too often. ● After your installing the appliance or it has been switched off for a long time.
A layer of frost occurs in the compartment	Check that the air outlets are not blocked by food and ensure food is placed within the appliance to allow sufficient ventilation. Ensure that door is fully closed. To remove the frost, please refer to cleaning and care chapter.
Temperature inside is too warm	You may have left the doors open too long or too frequently; or the doors are kept open by some obstacle; or the appliance is located with insufficient clearance at the sides, back and top.

Temperature inside is too cold	Increase the temperature by following the “Display controls” chapter.
Doors can't be closed easily	Check whether the top of the refrigerator is tilted back by 10-15mm to allow the doors to self close, or if something inside is preventing the doors from closing.
Water drips on the floor	The water pan (located at the rear bottom of the cabinet) may not be properly leveled, or the draining spout (located underneath the top of the compressor depot) may not be properly positioned to direct water into this pan, or the water spout is blocked. You may need to pull the refrigerator away from the wall to check the pan and spout.
The light is not working	<ul style="list-style-type: none"> • The LED light may be damaged. Refer to replace LED lights in cleaning and care chapter. • The control system has disabled the lights due to the door being kept open too long, close and reopens the door to reactivate the lights.

Important safety instructions

It is prohibited to dispose of this appliance as household waste.

Packaging materials

Packaging materials with the recycle symbol are recyclable. Dispose of the packaging into a suitable waste collection container to recycle it.

Before disposal of the appliance

1. Pull out the mains plug from the mains socket.
 2. Cut off the power cord and discard with the mains plug.
- Warning!** Refrigerators contain refrigerant and gases in the insulation. Refrigerant and gases must be disposed of professionally as they may cause eye injuries or ignition. Ensure that tubing of the refrigerant circuit is not damaged prior to proper disposal.

	Correct Disposal of this product
	<p>This marking indicates that this product should not be disposed with other household wastes throughout the EU. To prevent possible harm to the environment or human health from uncontrolled waste disposal, recycle it responsibly to promote the sustainable reuse of material resources. To return your used device, please use the return and collection systems or contact the retailer where the product was purchased. They can take this product for environmental safe recycling.</p>

To avoid contamination of food, please respect the following instructions

- Opening the door for long periods can cause a significant increase of the temperature in the compartments of the appliance.
- Clean regularly surfaces that can come in contact with food and accessible drainage systems.
- Store raw meat and fish in suitable containers in the refrigerator, so that it is not in contact with or drip onto other food.
- Two-star frozen-food compartments are suitable for storing pre-frozen food, storing or making icecream and making ice cubes.
- One-, two- and three-star compartments are not suitable for the freezing of fresh food.

Order	Compartments TYPE	Target storage temp.[°C]	Appropriate food
1	Fridge	+2~+8	Eggs, cooked food, packaged food, fruits and vegetables, dairy products, cakes, Drinks and other foods which are not suitable for freezing.
2	(***)*-Freezer	≤-18	Seafood (fish, shrimp, shellfish), freshwater aquatic products and meat products (recommended time is 3 months – nutrition values and taste decrease with time), suitable for frozen fresh food.
3	***-Freezer	≤-18	Seafood (fish, shrimp, shellfish), freshwater aquatic products and meat products (recommended time is 3 months – nutrition values and taste decrease with time). Not suitable for freezing fresh food.
4	** -Freezer	≤-12	Seafood (fish, shrimp, shellfish), freshwater aquatic products and meat products (recommended time is 2 months – nutrition values and taste decrease with time). Not suitable for freezing fresh food.
5	*-Freezer	≤-6	Seafood (fish, shrimp, shellfish), freshwater aquatic products and meat products (recommended time is 1 month – nutrition values and taste decrease with time). Not suitable for freezing fresh food.
6	0-star	-6~0	Fresh pork, beef, fish, chicken, some packaged processed foods, etc. (Recommended to eat within the same day, preferably not later than 3 days) . Partially packed/wrapped up encapsulated processed foods (non-freezable foods)
7	Chill	-3~+3	Fresh/frozen pork, beef, chicken, freshwater aquatic products, etc.(7 days below 0 °C and above 0 °C is recommended for consumption within that day, preferably no more than 2 days). Seafood (less than 0 for 15 days, it is not recommended to store above 0 °C)

8	Fresh Food	0 ~ +4	Fresh pork, beef, fish, chicken, cooked food, etc. (Recommended to eat within the same day, preferably no more than 3 days)
9	Wine	+5 ~ +20	red wine, white wine, sparkling wine etc.

Note: please store different foods according to the compartments or target storage temperature of your purchased products.

- If the refrigerating appliance is left empty for long periods, switch off, defrost, clean, dry, and leave the door open to prevent mould developing within the appliance.

Water dispenser cleaning (special for water dispenser products):

- Clean water tanks if they have not been used for 48 h; flush the water system connected to a water supply if water has not been drawn for 5 days.

WARNING! Food needs to be packed in bags before putting into the refrigerator, and liquids need to be packed in bottles or capped containers to avoid the problem that the product design structure is not easy to clean.

Hisense

life reimagined

BRUGERMANUAL

Før du betjener denne enhed, bedes du læse denne vejledning grundigt og beholde den til fremtidig reference

DA

Dansk

Indhold

Sikkerheds- og advarselsoplysninger.....	2	Nyttige råd og tips.....	16
Installation af dit nye apparat.....	8	Rengøring og pleje.....	17
Beskrivelse af apparatet.....	12	Fejlfinding.....	18
Display knapper.....	13	Vigtige sikkerhedsinstruktioner.....	20
Brug af dit apparat.....	15		



Sikkerheds- og advarselsoplysninger

For din sikkerhed og korrekte brug skal du læse denne brugsanvisning omhyggeligt, herunder anvisninger og advarsler, før du installerer og bruger apparatet for første gang. For at undgå unødvendige fejl og ulykker er det vigtigt at sikre, at alle personer, der bruger apparatet, er grundigt fortrolige med apparatets funktion og sikkerhedsfunktioner. Gem denne brugsanvisning og sørg for, at den forbliver sammen med apparatet, hvis det flyttes eller sælges, så alle, der bruger det i hele dets levetid, vil være korrekt informeret om dets brug og sikkerhedsanvisninger.

For at beskytte liv og ejendom skal du overholde forsigtighedsreglerne i denne brugsanvisning, da producenten ikke er ansvarlig for skader, der skyldes udeladelse.

Sikkerhed for børn og andre sårbare personer

- **I henhold til EN-standard**

Dette apparat kan anvendes af børn fra 8 år og opefter og personer med nedsatte fysiske, sensoriske eller mentale evner eller manglende erfaring og viden, hvis de har fået tilsyn eller instruktion i sikker brug af apparatet og forstår de involverede farer. Børn må ikke lege med apparatet. Rengøring og brugervedligeholdelse må ikke foretages af børn uden opsyn.

- **I henhold til IEC-standard**

Dette apparat er ikke beregnet til brug af personer (herunder børn) med nedsatte fysiske, sensoriske eller mentale evner eller manglende erfaring og viden, medmindre de er blevet overvåget eller instrueret i brugen af apparatet af en person, der er ansvarlig for deres sikkerhed.

-
- Opbevar al emballage væk fra børn, da der er risiko for kvælningsfare.
 - Hvis du kasserer apparatet, skal du trække stikket ud af stikkontakten, klippe tilslutningskablet over (så tæt på apparatet som muligt) og fjerne lågen for at forhindre, at børn, der leger, får et elektrisk stød eller lukker sig inde i den.
 - Hvis dette apparat med magnetisk dørforsegling skal erstatte et ældre apparat med en fjederlås (lås) på døren eller låget, skal du sørge for at gøre fjederlåsen ubrugelig, før du kasserer det gamle apparat. Dette vil forhindre, at det bliver en dødsfælde for et barn.

Generel sikkerhed



- **ADVARSEL** – Dette apparat er beregnet til brug i husholdninger og lignende anvendelser som f.eks.
 - Personale køkkenområder i butikker, kontorer og andre arbejdsmiljøer;
 - Gårde og af kunder på hoteller, moteller og andre boliglignende miljøer;
 - Bed and breakfast-miljøer;
 - Catering og lignende anvendelser uden for detailhandelen.
- **ADVARSEL** – Opbevar ikke eksplosive stoffer som f.eks. Aerosoldåser med brændbart drivmiddel i dette apparat.
- **ADVARSEL** – Hvis forsyningskablet er beskadiget, skal det udskiftes af producenten, dennes serviceagent eller tilsvarende kvalificerede personer for at undgå fare.
- **ADVARSEL** – Hold ventilationsåbninger i apparatets kabinet eller i den indbyggede konstruktion fri for forhindringer.
- **ADVARSEL** – Brug ikke mekaniske anordninger eller andre midler til at fremskynde afrimningsprocessen, bortset fra dem, der anbefales af producenten.
- **ADVARSEL** – Beskadig ikke kølemiddelkredsløbet.
- **ADVARSEL** – Brug ikke elektriske apparater i apparatets opbevaringsrum til fødevarer, medmindre de er af den type, der anbefales af producenten.

-
- ADVARSEL – Kølemidlet og isoleringsblæsegassen er brandfarlige. Når du bortskaffer apparatet, må du kun gøre det på et autoriseret affaldsdepot. Må ikke udsættes for flammer.
 - ADVARSEL – Når du placerer apparatet, skal du sikre, at forsyningskablet ikke bliver klemt eller beskadiget.
 - ADVARSEL – Placer ikke flere bærbare stikkontakter eller bærbare strømforsyninger på bagsiden af apparatet.

Udskiftning af lamper

- ADVARSEL – De lysende lamper må ikke udskiftes af forbrugeren! Hvis lamperne er beskadigede, skal du kontakte kundeservice for at få hjælp.

Denne advarsel gælder kun for køleskabe, der indeholder lamper.

Kølemiddel

Kølemidlet isobuten (R600a) er indeholdt i apparatets kølemiddelkredsløb, en naturgas med høj miljøvenlighed, som dog er brandfarlig. Under transport og installation af apparatet skal det sikres, at ingen af kølemiddelkredsløbets komponenter beskadiges.

Kølemidlet (R600a) er brandfarligt.

- ADVARSEL – Køleskabe indeholder kølemiddel og gasser i isoleringen. Kølemiddel og gasser skal bortskaffes professionelt, da de kan forårsage øjenskader eller antændelse. Sørg for, at slangerne i kølemiddelkredsløbet ikke er beskadiget, før de bortskaffes korrekt.



ADVARSEL: Risiko for brand/brændbare materialer

Hvis kølekredsløbet skulle blive beskadiget:

- Undgå at åbne flammer og antændelseskilder.
- Luft grundigt ud i det rum, hvor apparatet er placeret.

Det er farligt at ændre specifikationerne eller modificere dette produkt på nogen måde.

Enhver skade på ledningen kan forårsage kortslutning, brand og/eller elektrisk stød.



Elektrisk sikkerhed

1. Strømkablet må ikke forlænges.
2. Sørg for, at strømstikket ikke er knust eller beskadiget. Et knækket eller beskadiget netstik kan overophede og forårsage brand.
3. Sørg for, at du kan få adgang til apparatets hovedstik.
4. Du må ikke trække i hovedkablet.
5. Hvis stikkontakten er løs, må du ikke sætte stikket i stikkontakten. Der er risiko for elektrisk stød eller brand.
6. Du må ikke betjene apparatet uden dækslet for den indvendige belysningslampe.
7. Køleskabet kan kun anvendes med strømforsyning af enfaset vekselstrøm på 220~240V/50Hz. Hvis udsvinget i spændingen i brugerdistriktet er så stort, at spændingen overstiger ovennævnte omfang, for en sikkerheds skyld, sørg for at anvende A.C. Automatisk spændingsregulator på mere end 350W til køleskabet. Køleskabet skal anvende en særlig stikkontakt i stedet for en almindelig stikkontakt sammen med andre elektriske apparater. Stikproppen skal passe til stikkontakten med jordledning.

Daglig brug

- Dette køleapparat er ikke beregnet til at blive brugt som et indbygget apparat.
- Opbevar ikke brændbare gasser eller væsker i apparatet. Der er risiko for eksplosion.
- Der må ikke anvendes elektriske apparater i apparatet (f.eks. Elektriske ismaskiner, mixere osv.).
- Når du trækker stikket ud af stikkontakten, skal du altid trække stikket ud af stikkontakten og ikke trække i kablet.
- Placer ikke varme genstande i nærheden af apparatets plastkomponenter.

-
- Placer ikke madvarer direkte mod luftudtaget på bagvæggen.
 - Opbevar færdigpakkede frosne fødevarer i overensstemmelse med frysevarefabrikantens anvisninger.
 - Apparatproducentens opbevaringsanbefalinger skal overholdes nøje. Der henvises til de relevante opbevaringsanvisninger.
 - Anbring ikke kulsyreholdige eller brusende drikkevarer i fryserummet, da det skaber et tryk på beholderen, som kan få den til at eksplodere, hvilket kan medføre skader på apparatet.
 - Frosne fødevarer kan forårsage frostskeer, hvis de spises direkte fra fryserummet.
 - Apparatet må ikke placeres i direkte sollys.
 - Hold brændende stearinlys, lamper og andre genstande med åben ild væk fra apparatet, så de ikke sætter ild til apparatet.
 - Apparatet er beregnet til opbevaring af madvarer og/eller drikkevarer i en normal husholdning som beskrevet i denne brugsanvisning. Apparatet er tungt. Der skal udvises forsigtighed, når det flyttes.
 - Du må ikke fjerne eller røre ved genstande fra fryserummet, hvis dine hænder er fugtige/våde, da dette kan forårsage hudafskrabninger eller frost-/fryserbrændinger.
 - Brug aldrig bunden, skufferne, dørene osv. Til at stå på eller som støtte.
 - Frosne fødevarer må ikke genindfryses, når de er blevet optøet.
 - Spis ikke isis eller isterninger direkte fra fryseren, da det kan give fryseforbrænding i mund og læber.
 - For at undgå, at genstande falder ned og forårsager skader på apparatet, må du ikke overbelaste dørhylderne eller lægge for meget mad i grøntsagsskufferne.

forsigtig!

Pleje og rengøring

-
- Før vedligeholdelse skal du slukke for apparatet og trække stikket ud af stikkontakten.
 - Apparatet må ikke rengøres med metalgenstande, damprensere, æteriske olier, organiske opløsningsmidler eller slibende rengøringsmidler.
 - Brug ikke skarpe genstande til at fjerne frost fra apparatet. Brug en plastikskraber.

Installation vigtigt!

- Følg omhyggeligt instruktionerne i denne manual for elektrisk tilslutning.
Pak apparatet ud, og kontrollér, om der er skader på det.
- Tilslut ikke apparatet, hvis det er beskadiget. Anmeld eventuelle skader straks til det sted, hvor du har købt det. Behold i så fald emballagen.
- Det er tilrådeligt at vente mindst fire timer, før apparatet tilsluttes, så olien kan strømme tilbage i kompressoren.
- Der skal være tilstrækkelig luftcirkulation omkring apparatet, da manglende luftcirkulation fører til overophedning. For at opnå tilstrækkelig ventilation skal du følge de relevante anvisninger for installationen.
- Når det er muligt, bør produktets bagside ikke være for tæt på en væg for at undgå at røre eller fange varme dele (kompressor, kondensator) for at undgå brandfare, følg instruktionerne vedrørende installationen.
- Apparatet må ikke placeres tæt på radiatorer eller komfurer.
- Sørg for, at netstikket er tilgængeligt efter installation af apparatet.

Service

- Alt elektrisk arbejde, der er nødvendigt for at udføre service på apparatet, skal udføres af en kvalificeret elektriker eller en kompetent person.
- Dette produkt skal serviceres af et autoriseret servicecenter, og der må kun anvendes originale reservedele.
 - 1) Hvis apparatet er frostfrit.
 - 2) Hvis apparatet indeholder et fryserum.

Bemærk: Børn i alderen 3-8 år har lov til at læsse og aflæse køleapparater. (Denne klausul gælder kun for EU-regionen).

Installation af dit nye apparat

Før du bruger apparatet første gang, bør du informeres om følgende tips.

Ventilation af apparatet



For at forbedre effektiviteten af kølesystemet og spare energi er det nødvendigt at opretholde en

god ventilation omkring apparatet til afledning af varme. Af den grund bør der være tilstrækkelig fri plads omkring køleskabet.

Forslag: Det anbefales, at der er 50-70mm plads bagtil til væggen, mindst 100mm fra toppen, mindst 50mm fra siden til væggen og en fri plads foran, så dørene kan åbnes 135°. Som vist i følgende diagrammer.

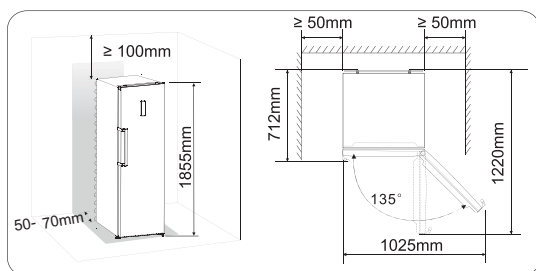

Bemærk:

● Dette apparat klarer sig godt inden for klimaklassen T vist i tabellen nedenfor. Det fungerer muligvis ikke korrekt, hvis det efterlades ved en temperatur over eller under det angivne område i en længere periode.

Klimaklasse	Omgivelsestemperatur
SN	+10°C til +32°C
N	+16°C til +32°C
ST	+16°C til +38°C
T	+16°C til +43°C

- Stil dit apparat på et tørt sted for at undgå høj fugt.
- Opbevar apparatet uden for direkte sollys, regn eller frost. Stil apparatet væk fra varmekilder som f.eks. komfurer, ildsteder eller varmeapparater.

Jævning af apparat

- For tilstrækkelig jævning og luftcirkulation i den nederste bagerste del af apparatet, skal de nederste fødder muligvis justeres. Du kan justere dem manuelt eller ved at bruge en passende skruenøgle.
- For at lade dørene lukke i selv, skal du vippe toppen bagud med ca. 10mm.

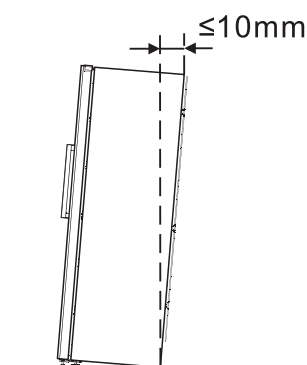

Montering af dørgebene

For at lette transporten er dørgebene adskilt leveret i en plastikpose. Du kan montere dørgebene på følgende måde.

1. Skru håndtagdæksler af på venstre side af døren, og sæt dem derefter tilbage til plastikposen.
2. Match håndtaget på venstre side af døren, og hold skruehullernes akser i håndtaget og døren på linje, som billedet viser.
3. Fastgør håndtaget med de specielle skruer, der findes i plastikposen. Monter derefter håndtagsdækslerne.

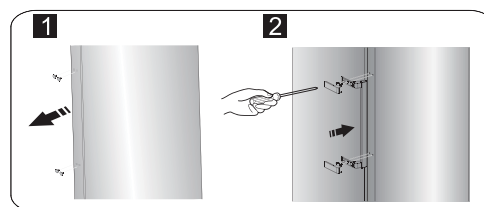





Vend døren

Den side, hvor døren åbner, kan ændres fra højre side (som leveret) til venstre side, hvis installationsstedet kræver det.

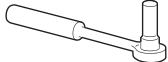
Advarsel! Når døren vendes om, må apparatet ikke tilsluttes elnettet. Sørg for, at stikket er taget ud af stikkontakten.

Værktøjer du skal bruge:

	
8mm topnøgle	Korsformet skruetrækker
	
Tynd skruetrækker	8mm skruenøgle

Bemærk: Før du begynder, skal du lægge køleskabet på ryggen for at få adgang til bunden. Du bør lægge det på blød skumemballage eller lignende materiale for at undgå at beskadige køleskabets bagvæg. For at vende døren, anbefales følgende trin generelt.

1. Stil køleskabet oprejst. Åbn døren for at tage alle dørreoler ud (for at undgå beskadigede stativer), og luk derefter døren.

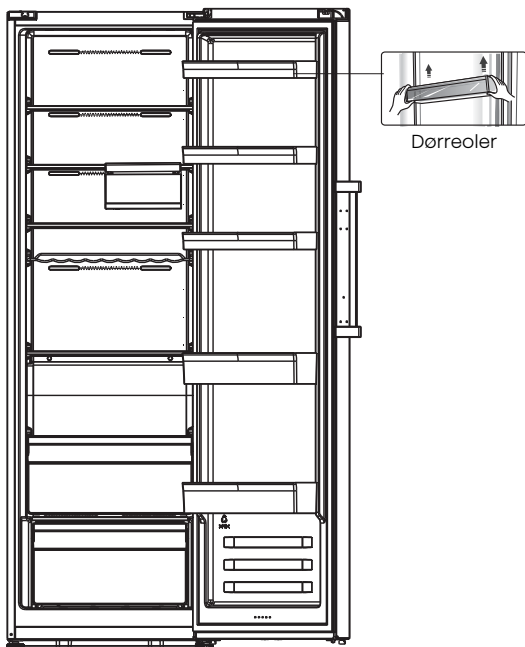

2. Åbn del ① oven på køleskabets krop fra højre side, og tag derefter del ③ og del ④ ned på samme måde. Tag del ② ned og læg den tilbage i plastikposen.

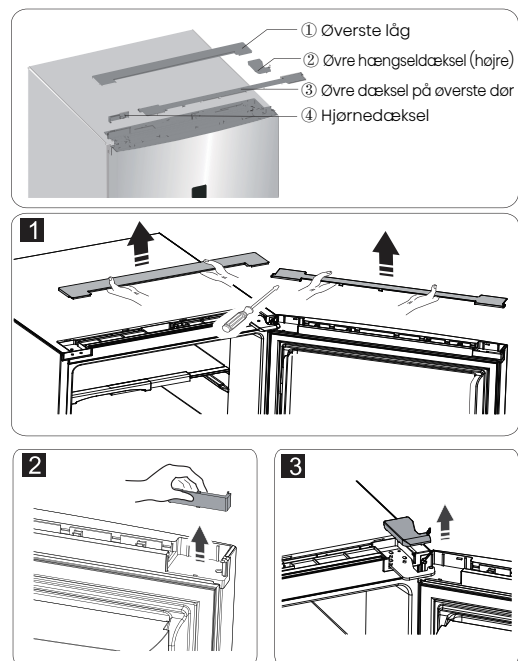

3. Frakobl elektriske stik ① og ②, og tag derefter del ③ ned.

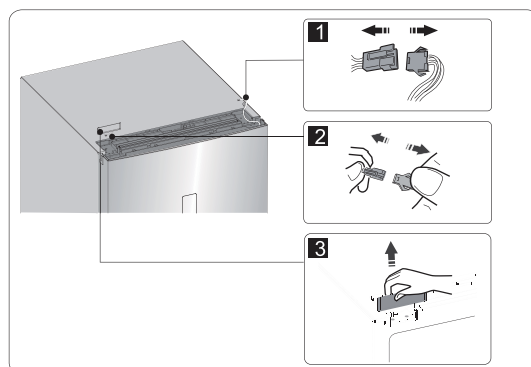

4. Fjern skruerne ①, løs ledning ②, og fjern del ③.

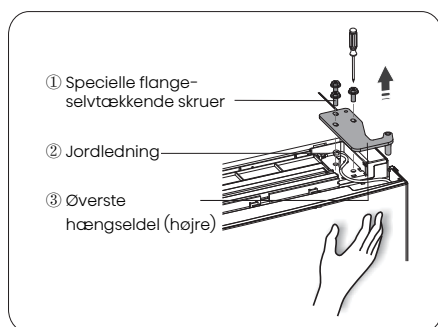

Bemærk: Bemærk venligst, at døren skal holdes fast i hånden under trin 4 for at forhindre, at den falder ned.

5. Fjern døren, og placér den på en glat overflade med panelet opad. Håndtag del ① og del ④, og løsn derefter skruerne ②, som vist på billedet. Skift håndtaget ③ til højre side, og monter derefter skruerne ②, del ① og del ④ på skift. Løsn skruer ⑦, afmonter del ⑥ og del ⑤, vend del ⑥ om og monter derefter del ⑤ og del ⑥ til venstre med skruerne ⑦.

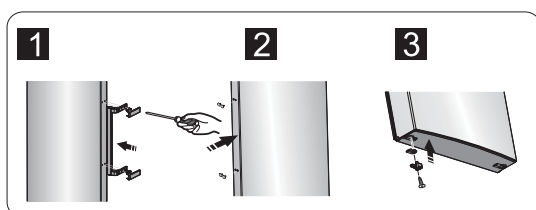
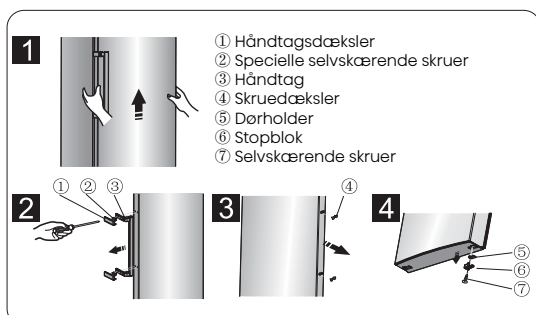

6. Placer køleskabet fladt, fjern del ③, og løsn derefter skruerne ④. Fjern del ② og del ①.

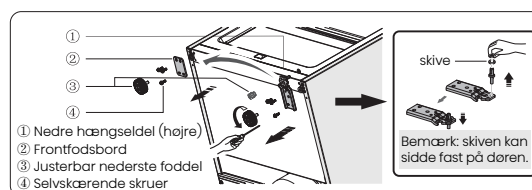

7. Skru nederste hængsel ud, skift det til det nærmeste hullested, skru derefter op og monter skiven.

8. Genmonter blot til trin 6, skift del ① til venstre og del ② til højre og fastgør dem derefter med skruer ④. Monter til sidst del ③.

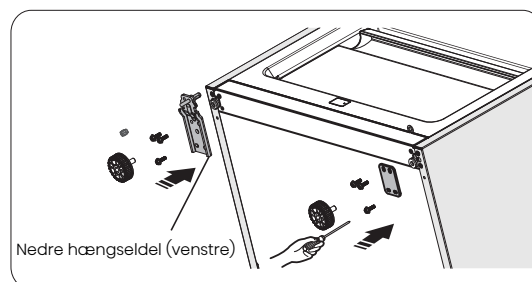

9. Byt ledninger både i venstre og højre spor i køleskabet.

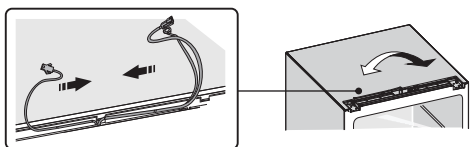

10. Flyt døren til passende position, juster del ① (som er i plastikposen) og døren, flyt forbindelsesledningen ② i dørens slids fra højre mod venstre, og fastgør derefter del ① og ledningen ② med skruerne ③. (Hold venligst fast på døren ved montering)

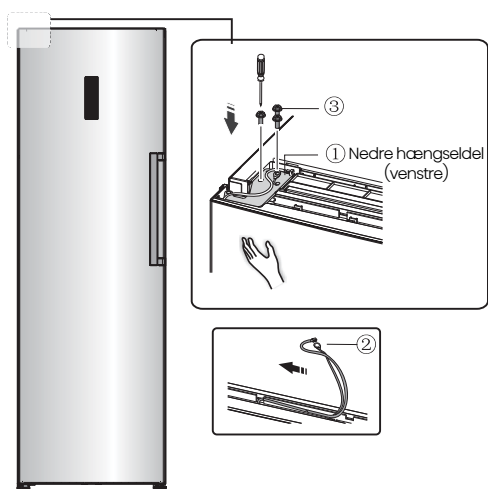

11. Tilslut det elektriske stik ① i overensstemmelse med trin 3, og installer derefter delen ② (som er i plastikposen).

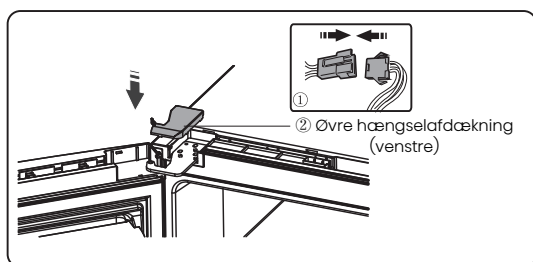

12. Vend del ① 180° og installer den i dørens højre hjørne, og monter derefter del ② (begge er afmonteret i trin 2)

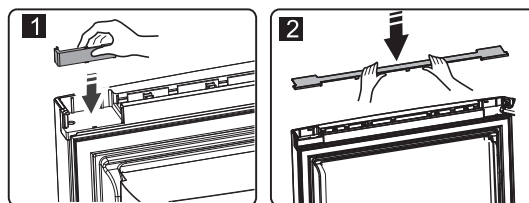

13. Tag reed-kontakten ud af kappeblokken (del ③ i trin 3) og monter den på en anden blok til brug (som er med mærket "R" i plastikposen). Sæt kappeblokken, der netop er fjernet, tilbage i plastikposen.

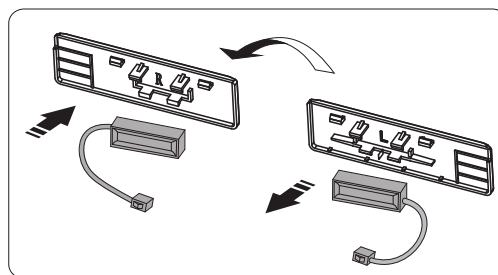

Bemærk: Sørg for, at karactersiden af reed-kontakten passer godt til coping-blokken.

14. Monter del ①, tilslut ledningsstikket ②, og installer derefter del ③.

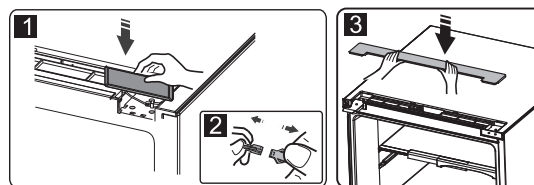

15. Åbn døren, monter dørstativer og luk den derefter.

Beskrivelse af apparatet

1. Skab
2. Op LED lys
3. Glas hylde
4. Højre LED-lys (valgfrit)
5. Flaskestativ
6. Lille hylde i glas
7. 0°C køligt plus
8. Crisper-låg
9. Crisper æske
10. Justerbare bundfodder
11. Æggestativ (indvendig)
12. Øverste hylde
13. Opbevaringsboks (valgfrit)
14. Håndtag
15. Nederste stativ
16. Flaskeholder (indvendig) (valgfri)
17. Køleskabsdør
18. Køleskabspakning

Oversigt over apparatet

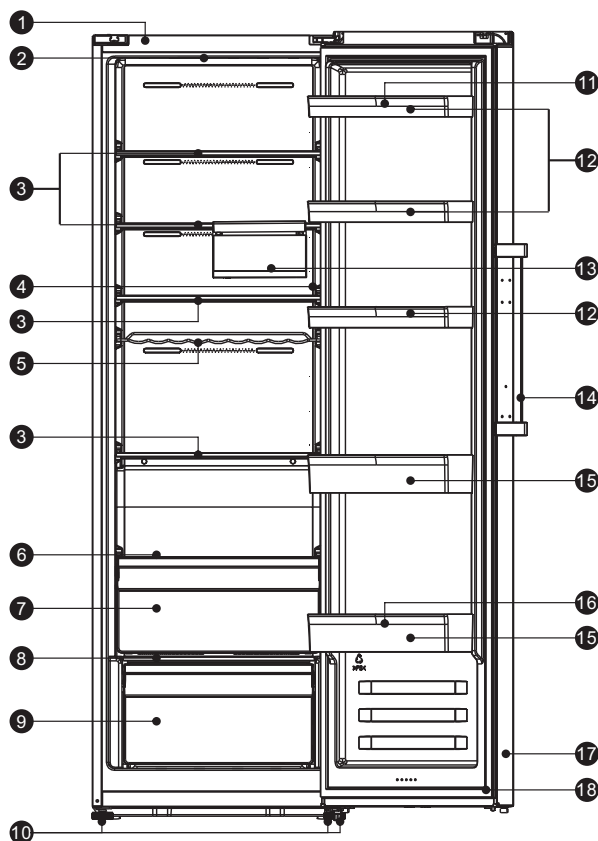

Bemærk: På grund af uophørlige ændringer af vores produkter, kan dit køleskab være lidt anderledes end denne brugsanvisning, men dets funktioner og brugsmetoder forbliver de samme.

Display knapper

Brug dit apparat i overensstemmelse med følgende kontrolbestemmelser, dit apparat har de tilsvarende funktioner og tilstande som kontrolpanelerne vist på billederne nedenfor. Når apparatet tændes for første gang, begynder baggrundsbelysningen af ikonerne på displaypanelet at fungere. Hvis der ikke er trykket på nogen knapper, og dørene er lukkede, slukkes baggrundsbelysningen.



Styring af temperaturen

For at sikre optimal madkonservering anbefaler vi, at når du starter dit køleskab for første gang, er temperaturen for køleskabet indstillet til 4°C. Hvis du vil ændre temperaturen, skal du følge instruktionerne nedenfor.

Forsigtig! Når du indstiller en temperatur, indstiller du en gennemsnitstemperatur for hele køleskabet. Temperaturerne inde i hvert rum kan variere fra temperaturværdierne, der vises på panelet, afhængigt af hvor meget mad du opbevarer, og hvor du placerer dem. Omgivelsestemperaturen kan også påvirke den faktiske temperatur inde i apparatet.

Bemærk: Høj temperaturindstilling vil fremskynde madspild.

1. Temp.

I ulåst tilstand skal du trykke på "Temp." knappen, køleskabszoneindikatoren blinker, køleskabets indstillede temperatur reduceres med 1°C, og køleskabstemperaturen justeres cyklisk mellem 2°C og 8°C. Hvis du ikke fortsætter med at trykke på knappen i 10 sekunder, træder indstillingen i kraft.

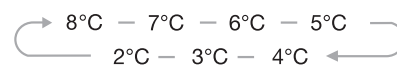

2. Super Cool



Super Cool kan køle din mad meget hurtigere og holde maden frisk i

længere tid.

- I ulåst tilstand skal du trykke på knappen "Super Cool" for at gå ind i Super Cool-tilstand, Super Cool-ikonet lyser, og temperaturen er indstillet til 2°C.

- Super Cool-tilstand afsluttes automatisk efter 3 timer.

- Når Super Cool-funktionen er aktiveret, kan du slukke for den ved at trykke på "Temp." knappen, og køleskabets temperaturindstilling vender tilbage til den forrige indstilling.

3. Ferie



Hvis du skal være væk i længere tid, kan du indstille den til ferietilstand

for at spare på strømmen.

- I ulåst tilstand skal du trykke på knappen "Super Cool" for at gå ind i ferietilstanden, Holiday ikonet lyser, og temperaturen er indstillet til "15°C".

Vigtig! Opbevar ikke madvarer i køleskabet i denne periode.

- Når feriefunktionen er aktiveret, kan du slå den fra ved at trykke på "Temp." knap. Køleskabets temperaturindstilling vil vende tilbage til den forrige indstilling.

4. Alarm



I tilfælde af alarm vil "Alarm"-ikonet blinke, og der vil lyde en alarm. I ulåst tilstand skal du trykke på "Alarm"-knappen på dette tidspunkt for at udløse døralarmen, alarmen holder op med at bippe, alarm ikonet lyser altid, og displayet viser normalt.

Døralarm

- Når døren er åben i mere end 1 minut, lyder døralarmen, mens displayet viser "dr". I tilfælde af døralarm lyder alarmen 3 gange hvert 1. min.
- Når døralarmtiden overstiger mere end 10 minutter, holder alarmen op med at bippe, alarm ikonet er slukket, og displayet viser normalt.
- For at spare energi skal du undgå at holde døren åben i længere tid, når du bruger apparatet. Døralarmen kan også deaktiveres ved at lukke døren.

5. Standby



Hvis du ønsker at rengøre apparatet eller stoppe med at bruge det, kan du slukke apparatet ved at trykke på knappen "⏻".

- Når køleskabet fungerer, kan du slukke for apparatet ved at trykke på knappen "⏻" i 3 sekunder, mens displayet viser "OF".

Vigtig! Opbevar ikke madvarer i køleskabet i denne periode.

- Når køleskabet er i standbytilstand og ulåst, skal du trykke på knappen "⏻" i 3 sekunder, køleskabet tændes, og displayet vil vise normalt.

6. Børnelås



Du kan trykke på knappen "Child Lock", hvis børn rører ved knapperne, for at undgå forkert indstilling.

Når Child Lock ikringsikonet lyser, er køleskabet låst, og det ville ikke fungere at trykke på de andre knapper.

- Når børnesikringsfunktionen er aktiveret, kan du slå denne funktion fra ved at trykke på knappen "Child Lock" i 3 sekunder, imens vil "Child Lock"-ikonet være slukket. På dette tidspunkt kan du betjene tilstanden og indstille temperaturen, annullere alarmen, standbytilstand.
- Ingen knapbetjening i ca. 20 sekunder, og knappen låses automatisk.
- Ingen knapbetjening i ca. 60 sekunder, displayet vil være slukket og kan genoptages ved at trykke på en hvilken som helst knap.

Bemærk: Displaystyringen kan kun indstilles i ulåst tilstand.

Brug af dit apparat

Dit apparat har det tilbehør, som "Beskrivelse af apparatet" generelt viste, med denne delinstruktion kan du bruge det på den rigtige måde.

Dørreol

- Det er velegnet til opbevaring af æg, dåsevæske, drikkevarer på flaske og pakket mad osv. Læg ikke for mange tunge ting i stativerne.
- Hvis du vil tage stativerne ud for at rengøre dem, skal du først tage mad af stativerne.

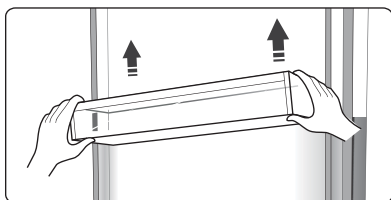

Bemærk: Der er æggebakker i øverste hylde og flaskeholder i nederste hylde.

Hylde i køleskab

- Der er hylder i køleskabet, og de kan tages ud for at blive rengjort.

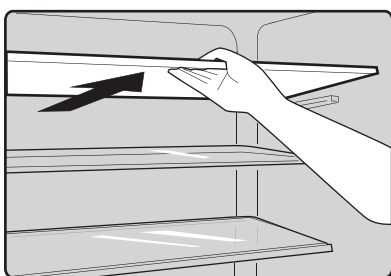

Fleksibel vinreol

- Den er til opbevaring af vin eller drikkevarer på flaske, og den kan tages ud for at rengøres.

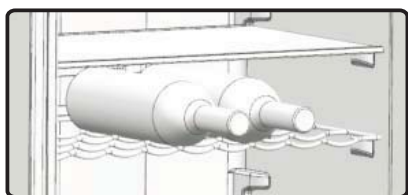

0°C køligt plus

- Temperaturen der er ca. 2-4°C lavere end i køleskabet.
- Det bruges til at opbevare fisk, kød og andre eroderbare fødevarer.

Crisper-låg

- Den er for at kontrollere temperaturen på crisperen og undgå, at grøntsagerne mister fugt.

Fugt bevarende crisper

- Den er velegnet til opbevaring af frugt og grøntsager.

Flaskeholder

- Flaskeholderen kan bruges til at fastgøre flasken. Du kan placere den på det midterste eller nederste dørstativ og skubbe den til venstre eller højre, som du foretrækker.

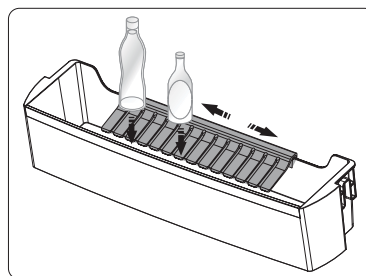

Montering af køleskabe i par

- Dit køleskab kan monteres med fryser i par.
- Den kan installeres med monteringsdele, der leveres som denne.

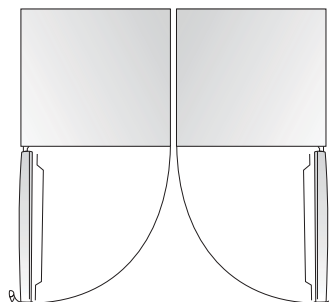

Nyttige råd og tips

Energibesparende tips

Vi anbefaler, at du følger nedenstående tips for at spare energi.

- Forsøg at undgå at holde døren åben i lange perioder for at spare energi.
- Sørg for, at apparatet er væk fra varmekilder. (Direkte sollys, elektrisk ovn eller komfur osv.)
- Indstil ikke temperaturen koldere end nødvendigt.
- Opbevar ikke varm mad eller fordampende væske i apparatet.
- Placer apparatet i et godt ventileret, fugtfrit rum. Se venligst kapitlet Installation af dit nye apparat.
- Hvis diagrammet viser den korrekte kombination for skuffer, krisper og hylde, skal du ikke justere kombinationen, da dette er designet til at være den mest energieffektive konfiguration.

Tips til køling af friske fødevarer

- Placer ikke varm mad direkte i køleskabet, den indvendige temperatur vil stige, hvilket resulterer i, at kompressoren skal arbejde hårdere og vil forbruge mere energi.
- Dæk eller pak maden ind, især hvis den har en kraftig aroma.
- Placer maden korrekt, så luften kan cirkulere frit omkring den.

Tips til nedkøling

- Kød (alle typer) Pak ind i polyethylenmad: Pak ind og læg på glashylden over grøntsagsskuffen. Følg altid madopbevaringstider og brug inden for datoer foreslået af fabrikanter.
- Tilberedt mad, kolde retter osv.: De skal være tildækket og kan placeres på enhver hylde.
- Frugt og grøntsager: De skal opbevares i den medfølgende specialskuffe.
- Smør og ost: Skal pakkes ind i lufttæt folie eller plastfolie.
- Mælkeflasker: Skal have låg og opbevares i dørstativerne.

Sluk for dit apparat

Hvis apparatet skal slukkes i en længere periode, skal følgende trin tages for at forhindre mug på apparatet.

1. Fjern al mad.
2. Tag strømstikket ud af stikkontakten.
3. Rengør og tør indvendigt grundigt.
4. Sørg for, at alle døre er åbnet en smule, så luften kan cirkulere.

Rengøring og pleje

Af hygiejniske årsager skal apparatet (inklusive udvendigt og indvendigt tilbehør) rengøres regelmæssigt mindst hver anden måned.

Forsigtig! Apparatet må ikke være tilsluttet strømmen under rengøring. Fare for elektrisk stød! Før rengøring slukker du for apparatet og trækker stikket ud af stikkontakten.

Udvendig rengøring

For at bevare apparatets udseende bør du rengøre det regelmæssigt.

- Tør det digitale panel og displaypanelet af med en ren, blød klud.
- Sprøjt vand på rengøringskluden i stedet for at sprøjte direkte på apparatets overflade. Dette er med til at sikre en jævn fordeling af fugten på overfladen.
- Rengør døre, håndtag og skabets overflader med et mildt rengøringsmiddel og tør dem derefter med en blød klud.

Forsigtig!

- Brug ikke skarpe genstande, da de sandsynligvis vil ridse overfladen.
- Brug ikke fortynder, bilvaskemiddel, Clorox, æterisk olie, slibende rengøringsmidler eller organiske opløsningsmidler som f.eks. Benzen til rengøring. De kan beskadige apparatets overflade og kan forårsage brand.

Indvendig rengøring

- Du bør rengøre apparatets indre regelmæssigt. Det er nemmere at rengøre, når der er få fødevarer på lager.
- Tør indersiden af køleskabet og fryseren af med en svag opløsning af bicarbonat eller sodavand, og skyl derefter med varmt vand med en opvredet svamp eller klud.
 - Tør helt, før du udskifter hylder og kurve. Tør alle overflader og aftagelige dele grundigt.

Selvom dette apparat automatisk afrimer, kan der opstå et rimlag på køleskabets indvendige vægge, hvis døren åbnes ofte eller holdes åben for længe. Hvis frosten er for tyk, skal du vælge et tidspunkt, hvor udbuddet af fødevarer er lavt, og fortsæt som følger:

-Fjern eksisterende mad- og tilbehørskurve, tag stikket ud af stikkontakten og lad dørene stå åbne. Udluft rummet grundigt for at fremskynde optøningsprocessen.

Forsigtig! Brug ikke skarpe genstande til at fjerne frost fra køleskabet. Først efter at apparatet er helt tørt, bør apparatet tændes igen og sættes i stikkontakten igen.

Rengøring af dørtætninger

Sørg for at holde dørtætninger rene. Klæbrig mad og drikkevarer kan få forseglinger til at klæbe til skabet og rives i stykker, når du åbner døren. Vask forseglingen med et mildt rengøringsmiddel og varmt vand. Skyl og tør det grundigt efter rengøring.

Forsigtig! Først efter at dørtætningerne er helt tørre, bør apparatet tændes.

Udskiftning af LED-lys

Advarsel: LED-lyset må ikke udskiftes af brugeren! Hvis LED-lyset er beskadiget, skal du kontakte kundeservicetelefonen for at få hjælp. For at udskifte LED-lyset kan følgende trin følges:

1. Tag stikket ud af dit apparat.
2. Fjern lysdækslet ved at skubbe op og ud.
3. Hold LED-dækslet med den ene hånd, og træk det med den anden hånd, mens du trykker på stiklåsen.
4. Udskift LED-lyset, og klik det korrekt på plads.

Fejlfinding

Hvis du oplever et problem med dit apparat eller er bekymret for, at apparatet ikke fungerer korrekt, kan du udføre nogle enkle kontroller, inden du ringer efter service, se nedenfor. Du kan udføre nogle nemme kontroller i henhold til dette afsnit, før du ringer efter service.

Advarsel! Forsøg ikke selv at reparere apparatet. Hvis problemet fortsætter, efter at du har foretaget de nedenfor nævnte kontroller, skal du kontakte en kvalificeret elektriker, en autoriseret servicetekniker eller den butik, hvor du købte produktet.

Problem	Mulig årsag og løsning
Apparatet fungerer ikke korrekt	Kontroller, om netledningen er sat korrekt i stikkontakten.
	Tjek om "Power"-funktionen er tændt ved at trykke på "power"-knappen i 1 sekund.
	Kontroller sikringen eller kredsløbet på din strømforsyning, udskift om nødvendigt.
	Den omgivende temperatur er for lav. Prøv at indstille kammertemperaturen til et koldere niveau for at løse dette problem.
	Det er normalt, at køleskabet ikke er i drift under den automatiske afrimningscyklus eller i kort tid efter, at apparatet er tændt for at beskytte kompressoren.
Lugt fra rummene	Det kan være nødvendigt at rengøre interiøret.
	Nogle fødevarer, beholdere eller indpakning forårsager lugt.
Støj fra apparatet	Lydene nedenfor er ganske normale: <ul style="list-style-type: none"> ● Kompressorstøj. ● Luftbevægelsesstøj fra den lille ventilatormotor i køleskabet eller andre rum. ● Klukkende lyd ligner vand, der koger. ● Sprængende støj under automatisk afrimning. ● Kliklyd før kompressoren starter.
	Andre usædvanlige lyde skyldes nedenstående årsager, og du skal muligvis kontrollere og handle: <ul style="list-style-type: none"> ● Skabet er ikke plant. ● Bagsiden af apparatet rører væggen. ● Flasker eller beholdere faldt eller ruller.
Motoren kører kontinuerligt	Det er normalt at høre lyden af motoren ofte, den skal køre mere under følgende omstændigheder: <ul style="list-style-type: none"> ● Temperaturindstillingen er indstillet koldere end nødvendigt ● Store mængder varm mad er for nylig blevet opbevaret i apparatet. ● Temperaturen uden for apparatet er for høj. ● Dørene holdes åbne for længe eller for ofte. ● Efter du har installeret apparatet eller det har været slukket i lang tid.
Der opstår et frostlag i rummet	Kontroller, at luftudtagene ikke er blokeret af mad, og sørg for, at maden er placeret i apparatet for at tillade tilstrækkelig ventilation. Sørg for, at døren er helt lukket. For at fjerne rim henvises der til kapitlet Rengøring og pleje.
Temperaturen indeni er for varm	Du har måske ladet dørene stå åbne for længe eller for ofte; eller dørene holdes åbne af en forhindring; eller apparatet er placeret med utilstrækkelig frigang på siderne, bagsiden og toppen.

Temperaturen indeni er for kold	Forøg temperaturen ved at følge kapitlet "Display knapper".
Døre kan ikke lukkes nemt	Tjek, om toppen af køleskabet er vipet 10-15mm tilbage for at lade dørene lukke sig selv, eller om noget indeni forhindrer dørene i at lukke.
Vand drypper på gulvet	Vandbeholderen (placeret bagerst i bunden af kabinettet) er muligvis ikke korrekt nivelleret, eller drænstudsens (placeret under toppen af kompressordepotet) er muligvis ikke korrekt placeret til at lede vand ind i denne bakke, eller vandstudsens er blokeret. Du skal muligvis trække køleskabet væk fra væggen for at kontrollere panden og tuden.
Lyset virker ikke	<ul style="list-style-type: none"> ● LED-lyset kan være beskadiget. Se udskiftning af LED-lys i kapitlet om Rengøring og pleje. ● Styresystemet har deaktiveret lysene på grund af at døren holdes åben for længe, lukker og åbner døren igen for at genaktivere lysene.

Vigtige sikkerhedsinstruktioner

Det er forbudt at bortskaffe dette apparat som husholdningsaffald.

Emballeringsmaterialer

Emballagematerialer med genbrugssymbolet kan genbruges. Smid emballagen i en egnet affaldsindsamlingsbeholder for at genanvende den.

Før bortskaffelse af apparatet

1. Træk netstikket ud af stikkontakten.
2. Klip netledningen af og smid den ud sammen med netstikket.

Advarsel! Køleskabe indeholder kølemiddel og gasser i isoleringen. Kølemiddel og gasser skal bortskaffes professionelt, da de kan forårsage øjenskader eller antændelse. Sørg for, at slangerne i kølemiddelkredsløbet ikke er beskadiget, før de bortskaffes korrekt.

	Korrekt bortskaffelse af dette produkt
	<p>Denne mærkning angiver, at dette produkt ikke må bortskaffes sammen med andet husholdningsaffald i hele EU. For at forhindre mulig skade på miljøet eller menneskers sundhed fra ukontrolleret bortskaffelse af affald, skal det genbruges ansvarligt for at fremme bæredygtig genbrug af materielle ressourcer. For at returnere din brugte enhed skal du bruge retur- og indsamlingssystemerne eller kontakte forhandleren, hvor produktet er købt. De kan tage dette produkt til miljøsikker genbrug.</p>

For at undgå kontaminering af fødevarer skal du respektere følgende instruktioner

- Åbning af døren i længere perioder kan forårsage en betydelig stigning i temperaturen i apparatets rum.
- Rengør jævnlige overflader, der kan komme i kontakt med fødevarer og tilgængelige afløbssystemer.
- Opbevar råt kød og fisk i egnede beholdere i køleskabet, så det ikke kommer i kontakt med eller drypper ned på andre fødevarer.
- To-stjernede fryserum er velegnede til opbevaring af forfrosne madvarer, opbevaring eller fremstilling af is og fremstilling af isterninger.
- Et-, to- og trestjernede rum er ikke egnede til frysning af friske fødevarer.

Bestille	Rum TYPE	Måloprevarings temperatur [°C]	Passende mad
1	Køleskab	+2~+8	Æg, kogt mad, emballeret mad, frugt og grønt, mejeriprodukter, kager, drikkevarer og andre fødevarer, der ikke er egnede til at fryse.
2	(***)*-Fryser	≤ -18	Fisk og skaldyr (fisk, rejer, skaldyr), akvatiske ferskvandsprodukter og kødprodukter (anbefalet tid er 3 måneder - næringsværdier og smag falder med tiden), velegnet til frosne friske fødevarer.
3	***-Fryser	≤ -18	Fisk og skaldyr (fisk, rejer, skaldyr), akvatiske ferskvandsprodukter og kødprodukter (anbefalet tid er 3 måneder - næringsværdier og smag falder med tiden). Ikke egnet til frigørelse af frisk mad.
4	** -Fryser	≤ -12	Fisk og skaldyr (fisk, rejer, skaldyr), akvatiske ferskvandsprodukter og kødprodukter (anbefalet tid er 2 måneder - næringsværdier og smag falder med tiden). Ikke egnet til frigørelse af frisk mad.
5	*-Fryser	≤ -6	Fisk og skaldyr (fisk, rejer, skaldyr), akvatiske ferskvandsprodukter og kødprodukter (anbefalet tid er 1 måned - næringsværdier og smag falder med tiden). Ikke egnet til frigørelse af frisk mad.
6	0-stjernet	-6~0	Frisk svinekød, oksekød, fisk, kylling, nogle emballerede forarbejdede fødevarer osv. (Anbefales at spise inden for samme dag, helst senest 3 dage). Delvist pakket/indpakket indkapslet forarbejdede fødevarer (ikke-frysbar fødevarer)
7	Chill	-3~+3	Frisk/frosset svinekød, oksekød, kylling, ferskvandsprodukter osv. (7 dage under 0°C og over 0°C anbefales til indtagelse inden for den dag, helst ikke mere end 2 dage). Fisk og skaldyr (mindre end 0 i 15 dage, det anbefales ikke at opbevare over 0°C)

8	Frisk mad	0~+4	Frisk svinekød, oksekød, fisk, kylling, kogt mad osv. (Anbefales at spise inden for samme dag, helst ikke mere end 3 dage)
9	Vin	+5~+20	rødvin, hvidvin, mousserende vin mm.

Bemærk: Opbevar venligst forskellige fødevarer i henhold til rum eller den ønskede opbevaringstemperatur for dine købte produkter.

- Hvis køleapparatet efterlades tomt i længere perioder, skal du slukke, afrime, rengøre, tørre og lade døren stå åben for at forhindre, at der udvikles mug i apparatet.

Rengøring af vanddispenser (specielt for vanddispenserprodukter):

- Rengør vandtanke, hvis de ikke har været brugt i 48 timer; skyl vandsystemet tilsluttet en vandforsyning, hvis der ikke har været trukket vand i 5 dage.

ADVARSEL! Fødevarer skal pakkes i poser, før de sættes i køleskabet, og væsker skal hældes i flasker eller beholdere med låg for at undgå problemet med, besværlig rengøring af produkt-designstrukturen.

Hisense

life reimagined

KÄYTTÖOHJEET

Lue nämä käyttöohjeet huolellisesti ennen kuin käytät tätä laitetta, säilytä ne myöhempää käyttöä varten

FI

Suomalainen

Sisältö

Turvallisuustiedot ja varoitukset.....	2	Hyödyllisiä vihjeitä ja vinkkejä.....	16
Uuden laitteen asentaminen.....	8	Puhdistus ja hoito.....	17
Laitteen kuvaus.....	12	Vianmääritys.....	18
Näytön hallintalaitteet.....	13	Tärkeitä turvallisuusohjeita.....	20
Laitteen käyttö.....	15		



Turvallisuustiedot ja varoitukset

Turvallisuutesi varmistamiseksi lue tämä käyttöohje huolellisesti läpi ennen laitteen asentamista ja ensimmäistä käyttökertaa, mukaan lukien vihjeet ja varoitukset. Tarpeettomien virheiden ja onnettomuuksien välttämiseksi on tärkeää varmistaa, että kaikki laitetta käyttävät henkilöt tuntevat perusteellisesti laitteen toiminta- ja turvaominaisuudet. Säilytä nämä käyttöohjeet ja varmista, että ne siirretään tai myydään laitteen mukana, jotta kaikki käyttäjät saavat asianmukaista tietoa sen käytöstä ja turvallisuushuomautuksista.

Hengen ja omaisuuden turvallisuuden vuoksi pidä kiinni näiden käyttöohjeiden varotoimista, sillä valmistaja ei vastaa laiminlyönnistä aiheutuneista vahingoista.

Turvallisuus lapsille ja muille haavoittuvassa asemassa oleville henkilöille

- **EN-standardin mukaan**

Tätä laitetta voivat käyttää vähintään 8-vuotiaat lapset ja henkilöt, joilla on heikentyneet fyysiset, sensoriset tai henkiset kyvyt tai joilla ei ole kokemusta ja tietoa, jos heitä on valvottu tai opastettu laitteen turvallisesta käytöstä ja he ymmärtävät siihen liittyvät vaarat. Lapset eivät saa leikkiä laitteella. Lapset eivät saa puhdistaa tai huoltaa laitetta ilman valvontaa.

- **IEC-standardin mukaan**

Tätä laitetta ei ole tarkoitettu sellaisten henkilöiden (mukaan lukien lasten) käyttöön, joiden fyysiset, aistien tai henkiset kyvyt ovat heikentyneet tai joilla ei ole kokemusta tai tietoa, ilman heidän turvallisuudestaan vastaavan henkilön valvontaa tai ohjeita.

-
- Pidä kaikki pakkaukset poissa lasten ulottuvilta, sillä niissä on tukehtumisvaara.
 - Jos poistat laitteen käytöstä, vedä pistoke pistorasiasta, katkaise liitântäkaapeli (mahdollisimman läheltä laitetta) ja irrota luukku, jotta leikkivät lapset eivät saisi sähköiskua tai jäisi kiinni laitteen sisään.
 - Jos tämä laite, jossa on magneettiset ovitiivisteet, korvaa vanhemman laitteen, jonka ovessa tai kannessa on jousilukko (salpa), varmista, että jousilukko tehdään käyttökelvottomaksi ennen vanhan laitteen hävittämistä. Muuten siitä voi tulla lapsen kuolemanloukku.

Yleinen turvallisuus



- **VAROITUS** – Tämä laite on tarkoitettu käytettäväksi kotitalouksissa ja vastaavissa paikoissa, kuten
 - liikkeiden, toimistojen ja muiden työympäristöjen keittiötiloihin;
 - maatiloilla ja hotellien, motellien ja muiden majoitusliikkeiden asiakkaiden käyttöön;
 - majoitusliikkeissä;
 - pitopalveluissa ja vastaavissa muissa kuin vähittäiskaupan sovelluksissa.
- **VAROITUS** – Älä säilytä tässä laitteessa räjähdysalttiita aineita, kuten aerosolipurkkeja, joissa on syttyvää ponneainetta.
- **VAROITUS** – Jos syöttöjohto on vaurioitunut, se on vaihdettava valmistajan, sen huoltoedustajan tai vastaavan pätevyyden omaavan henkilön toimesta vaaran välttämiseksi.
- **VAROITUS** – Pidä laitteen kotelossa tai sisäänrakennetussa rakenteessa olevat ilmanvaihtoaukot vapaina.
- **VAROITUS** – Älä käytä muita kuin valmistajan suosittelemia mekaanisia laitteita tai muita keinoja sulatusprosessin nopeuttamiseksi.
- **VAROITUS** – Älä vahingoita kylmäaineputkistoa.
- **VAROITUS** – Älä käytä sähkölaitteita laitteen elintarvikesäilytysastioiden sisällä, elleivät ne ole valmistajan suosittelemaa tyyppiä.

-
- VAROITUS – Kylmäaine ja eristeen puhalluskaasu ovat syttyviä. Kun hävität laitteen, hävitä se vain valtuutetussa jätteenkäsittelykeskuksessa. Älä altista liekille.
 - VAROITUS – Varmista laitetta sijoittaessasi, että syöttöjohto ei jää kiinni tai vahingoitu.
 - VAROITUS – Älä sijoita useita kannettavia pistorasioita tai kannettavia virtalähteitä laitteen takaosaan.

Valaistuslamppujen vaihtaminen

- VAROITUS – Käyttäjä ei saa vaihtaa valaisimia! Jos valaistuslamput ovat vaurioituneet, ota yhteyttä asiakaspalveluun.

Tämä varoitus koskee vain jääkaappeja, joissa on valaisevia lampuja.

Kylmäaine

Laitteen kylmäainepiirissä on kylmäaineena isobuteeni (R600a), joka on ympäristöystävällinen, mutta kuitenkin syttyvä kaasu. Varmista laitteen kuljetuksen ja asennuksen aikana, että mikään kylmäainepiirin osista ei vaurioidu. Kylmäaine (R600a) on syttyvää.

- VAROITUS – Jääkaapit sisältävät eristettyjä kylmäainetta ja kaasuja. Kylmäaine ja kaasut on hävitettävä ammattilaisen toimesta, koska ne voivat aiheuttaa silmävammoja tai syttyä. Varmista, että kylmäaineletkut eivät ole vaurioituneet ennen asianmukaista hävittämistä.



VAROITUS: Tulipalovaara / syttyvät materiaalit

Jos kylmäaineputkisto vaurioituu:

- Vältä liekkien ja sytytyslähteiden avaamista.
- Tuuleta huolellisesti huone, jossa laite sijaitsee.

Teknisten tietojen tai tämän tuotteen muuttaminen millään tavalla on vaarallista.

Johdon vaurioituminen voi aiheuttaa oikosulun, tulipalon ja/tai sähköiskun.



Sähtöturvallisuus

1. Virtajohtoa ei saa pidentää.
2. Varmista, että verkkopistoke ei ole puristunut tai vahingoittunut. Puristunut tai vaurioitunut verkkopistoke voi ylikuumentua ja aiheuttaa tulipalon.
3. Varmista, että laitteen verkkopistoke on ulottuvissa.
4. Älä vedä pääjohdosta.
5. Jos verkkopistokkeen pistorasia on löysä, älä työnnä verkkopistoketta sisään. On olemassa sähköiskun tai tulipalon vaara.
6. Laitetta ei saa käyttää ilman sisävalaistuslampan suojusta.
7. Jääkaappia käytetään vain yksivaiheisella vaihtovirralla 220~240V/50Hz. Jos jännitteen vaihtelu käyttäjän alueella on niin suurta, että jännite ylittää edellä mainitun laajuuden, varmista turvallisuuden vuoksi, että käytät vaihtovirtaa. Automaattinen jännitteensäädin yli 350W jääkaappiin. Jääkaapissa on käytettävä erityistä pistorasiaa muiden sähkölaitteiden kanssa yhteisen pistorasian sijaan. Pistokkeen on vastattava pistorasiaa, jossa on maadoitusjohto.

Päivittäinen käyttö

- Tätä kylmälaitetta ei ole tarkoitettu käytettäväksi sisäänrakennettuna laitteena.
- Älä säilytä palavaa kaasua tai nesteitä laitteessa, räjähdysvaaran vuoksi.
- Älä käytä laitteessa mitään sähkölaitteita (esim. sähköisiä jäätelökoneita, tehosekoittimia jne.).
- Irrottaessasi pistoketta vedä aina pistoke pistorasiasta, älä vedä kaapelista.
- Älä aseta kuumia esineitä tämän laitteen muoviosien lähelle.

-
- Älä aseta elintarvikkeita suoraan takaseinässä olevaa ilmanpoistoaukkoa vasten.
 - Säilytä valmiiksi pakattuja pakastettuja elintarvikkeita valmistajan ohjeiden mukaisesti.
 - Laitteen valmistajan säilytys-suosituksia on noudatettava tarkasti. Katso asiaankuuluvat säilytysohjeet.
 - Älä aseta hiilihapotettuja juomia pakastinlokeroon, koska se luo säiliöön painetta, joka voi aiheuttaa sen räjähtämisen ja vaurioittaa laitetta.
 - Pakastettu ruoka voi aiheuttaa paleltumia, jos sitä nautitaan suoraan pakastelokerosta.
 - Älä aseta laitetta suoraan auringonvaloon.
 - Pidä palavat kynttilät, lamput ja muut avoimet liekit kaukana laitteesta, jotta ne eivät sytytä laitetta tuleen.
 - Laite on tarkoitettu ruokatavaroiden ja/tai juomien säilyttämiseen tavanomaisessa kotitaloudessa tässä ohjekirjassa selostetulla tavalla. Laite on raskas. Ole varovainen un siirrä laitetta.
 - Älä poista tai kosketa pakastelokerosta esineitä, jos kätesi ovat kosteat/märät, sillä tämä voi aiheuttaa ihohiertymiä tai vammoja.
 - Älä koskaan seiso pohjan, laatikoiden, ovien jne. päällä.
 - Pakastettuja elintarvikkeita ei saa pakastaa uudelleen sulatuksen jälkeen.
 - Älä syö mehujäätä tai jääkuutioita suoraan pakastimesta, sillä se voi aiheuttaa suuhun ja huuliin vammoja.
 - Jotta esineet eivät putoaisi ja aiheuttaisi vammoja tai vaurioita laitteelle, älä ylikuormita ovihyllyjä äläkä laita liikaa ruokaa pakastuslaatikoihin.

varovaisuutta!

Hoito ja puhdistus

- Ennen huoltoa sammuta laite ja irrota verkkopistoke pistorasiasta.
- Älä puhdista laitetta metalliesineillä, höyrypuhdistimella, eteerisillä öljyillä, orgaanisilla liuottimilla tai hankaavilla puhdistusaineilla.
- Älä käytä teräviä esineitä pakkasen poistamiseen laitteesta. Käytä muovikaavinta.

Asennus Tärkeää!

- Noudata sähköliitännässä huolellisesti tässä käyttöohjeessa annettuja ohjeita. Pura laite pakkauksesta ja tarkista, onko siinä vaurioita.
- Älä kytke laitetta, jos se on vaurioitunut. Ilmoita mahdollisista vaurioista välittömästi myyjälle. Säilytä tässä tapauksessa pakkaus.
- On suositeltavaa odottaa vähintään neljä tuntia ennen laitteen kytkemistä, jotta öljy pääsee virtaamaan takaisin kompressoriin.
- Laitteen ympärillä on oltava riittävä ilmankierto, koska sen puuttuminen johtaa ylikuumenemiseen. Riittävän ilmanvaihdon saavuttamiseksi noudata asennusta koskevia ohjeita.
- Jos mahdollista, laitteen takaosa ei saa olla liian lähellä seinää, jotta lämpimät osat (kompressori, lauhdutin) eivät aiheuta tulipalon vaaraa. Noudata asennusta koskevia ohjeita.
- Laitetta ei saa sijoittaa pattereiden tai liesien läheisyyteen.
- Varmista, että verkkopistoke on ulottuvissa laitteen asennuksen jälkeen.

Huolto

- Kaikki laitteen huoltoon tarvittavat sähkötyöt on annettava sähköasentajan tai muun pätevän henkilön tehtäväksi.
- Tämä tuote on huollettava valtuutetussa huoltokeskuksessa, ja siinä saa käyttää vain aitoja varaosia.
 - 1) Jos laite on Frost Free -laite.
 - 2) Jos laitteessa on pakastelokero.

Huomautus: 3-8-vuotiaat lapset saavat lastata ja purkaa kylmälaitteita. (Tämä lauseke koskee vain EU:n aluetta)

Uuden laitteen asentaminen

Ennen laitteen ensimmäistä käyttökertaa on syytä tutustua seuraaviin vinkkeihin.

Laitteen ilmanvaihto



Jäähdytysjärjestelmän tehokkuuden parantamiseksi ja energian säästämiseksi on

tarpeen ylläpitää hyvää ilmanvaihtoa laitteen ympärillä lämmön haihtumista varten. Tästä syystä jääkaapin ympärillä on oltava riittävästi vapaata tilaa.

Ehdotus: On suositeltavaa, että laitteen takaosasta jää 50–70mm tilaa seinään, yläosasta vähintään 100mm, sivusta vähintään 50mm seinään ja edessä on vapaata tilaa, jotta ovet avautuvat 135°. Kuten seuraavissa kuvissa on esitetty.

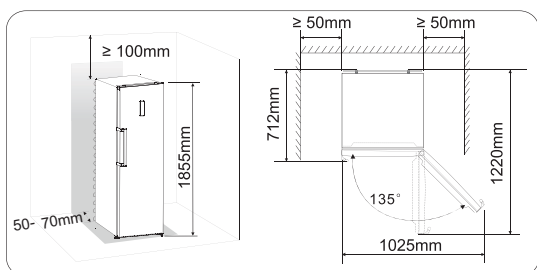

Huomautus:

● Tämä laite toimii hyvin alla olevassa taulukossa esitetyssä ilmastoluokassa T. Laite ei välttämättä toimi kunnolla, jos se jätetään pitkään ilmoitettua korkeampaan tai matalampaan lämpötilaan.

Ilmastoluokka	Ympäristön lämpötila
SN	+10°C - +32°C
N	+16°C - +32°C
ST	+16°C - +38°C
T	+16°C - +43°C

- Sijoita laite kuivaan paikkaan, jossa ei ole korkeaa kosteutta.
- Pidä laite poissa suorasta auringonvalosta, sateelta tai pakkaselta. Sijoita laite pois lämmönlähteistä, kuten uuneista, takoista tai lämmittimistä.

Laitteen pohjan tasaus

● Jotta laitteen takaosan alaosa olisi riittävän tasainen ja ilma kiertäisi riittävästi, voi olla tarpeen säätää laitteen pohjalevyjä. Voit säätää niitä manuaalisesti käsin tai käyttämällä sopivaa jakoavainta.

● Jotta ovet sulkeutuvat itsestään, kallista yläosaa taaksepäin noin 10mm.

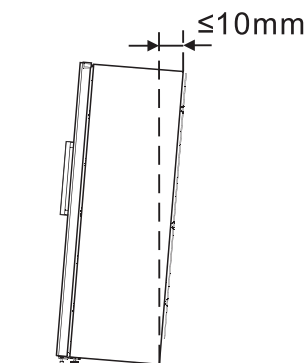

Ovenkahvojen asentaminen

Kuljetuksen helpottamiseksi ovenkahvat toimitetaan erikseen muovipussissa, jotka voit asentaa seuraavasti.

1. Irrota oven vasemmalla puolella olevat ruuvisuojat ja laita ne takaisin muovipussiin.
2. Kohdista kahva oven vasemmalle puolelle siten, että kahvan ja oven ruuvinreikien akselit ovat linjassa, kuten kuvassa näkyy.
3. Kiinnitä kahva muovipussissa olevilla erikoisruuveilla. Laita kahvan suojukset paikoilleen.

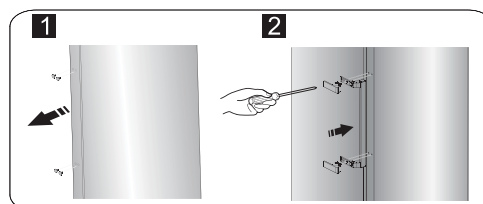





Oven kääntäminen

Sivua, josta ovi aukeaa, voidaan vaihtaa oikeasta sivusta (toimituksen mukainen) vasempaan sivuun, jos asennuspaikka sitä vaatii.

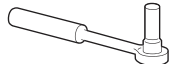
Varoitus! Kun ovi käännetään, laitetta ei saa kytkeä verkkovirtaan. Varmista, että pistoke on irrotettu pistorasiasta.

Tarvittavat työkalut:

	
8mm hylsyavain	Ristipääruuvimeisseli
	
Talttapääruuvimeisseli	8mm jakoavain

Huomautus: Ennen kuin aloitat, aseta jääkaappi selälleen, jotta pääset käsiksi pohjaan. On hyvä laittaa se pehmeän vahtomuovipakkauksen tai vastaavan materiaalin päälle, jotta jääkaapin takalevy ei vahingoitu. Oven kääntämiseksi taaksepäin suositellaan yleensä seuraavia vaiheita.

1. Aseta jääkaappi pystyasentoon. Avaa ovi ottaaksesi kaikki ovitelineet ulos (jotta telineet eivät vaurioidu) ja sulje ovi.

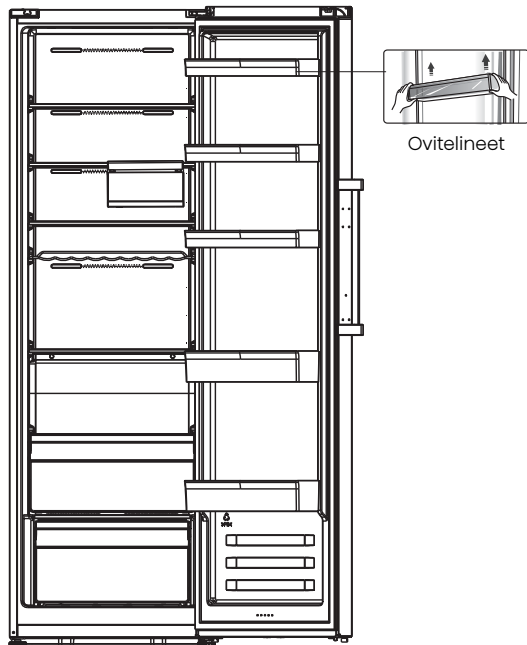

2. Avaa osa ① jääkaapin rungon päällä oikealta puolelta ja ota osa ③ ja osa ④ ovesta samalla tavalla pois. Ota osa ② pois ja laita se takaisin muovipussiin.

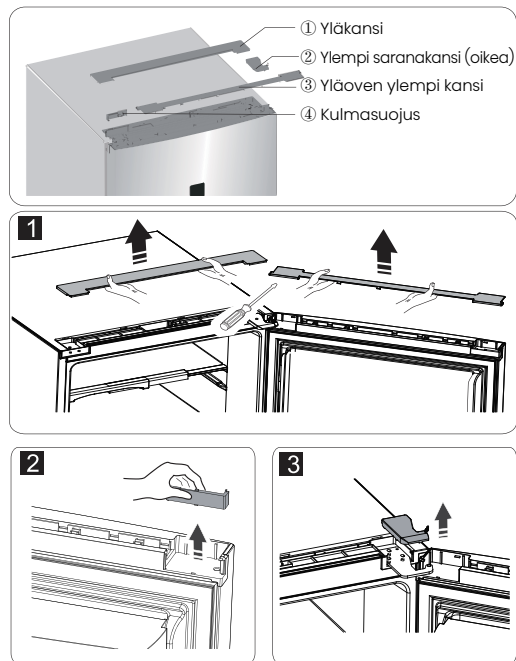

3. Irrota sähköliitin ① sekä sähköliitin ② ja poista osa ③.

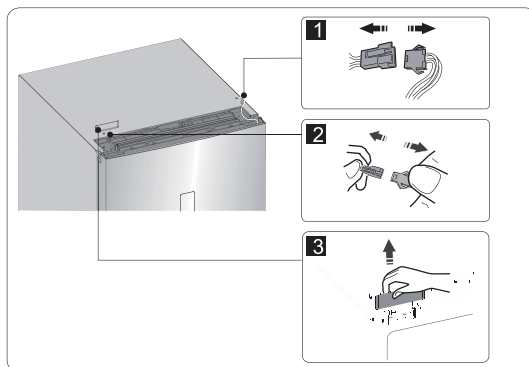

4. Irrota ruuvit ①, irrota johto ② ja poista osa ③.

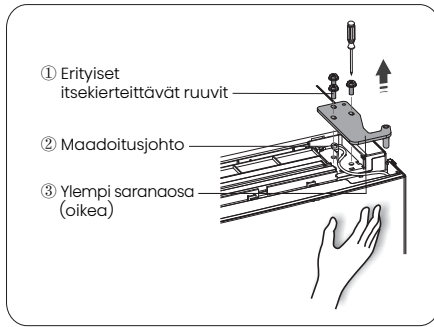

Huomautus: Pidä ovea käsin kiinni vaiheen 4 aikana, jotta ovi ei putoa.

5. Irrota ovi ja aseta se sileälle pinnalle paneeli ylöspäin. Vipua osa ① ja osa ④ ja irrota ruuvit ②, kuten kuvassa näkyy. Vaihda kahva ③ oikealle puolelle ja asenna ruuvit ②, osa ① ja osa ④. Löysää ruuvit ⑦, irrota osa ⑥ ja osa ⑤, käännä osa ⑥ ympäri ja asenna osa ⑤ ja osa ⑥ vasemmalle puolelle ruuveilla ⑦.

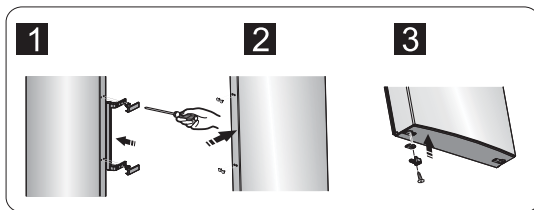
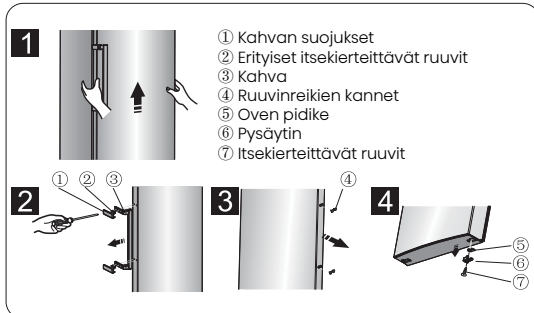

6. Aseta jääkaappi tasaisesti, irrota osa ③ ja irrota ruuvit ④. Irrota osa ② ja osa ①.

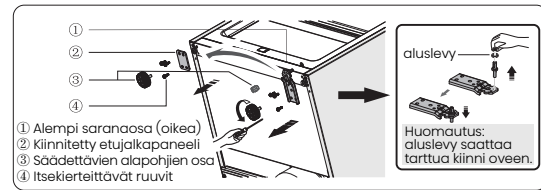

7. Ruuvaa alempi sarana irti, vaihda se lähimpään reiän paikkaan, ruuvaa se kiinni, ja asenna aluslevy.

8. Asenna uudelleen vaiheeseen 6, vaihda osa ① vasemmalle ja osa ② oikealle ja kiinnitä ne ruuveilla ④. Asenna lopuksi osa ③.

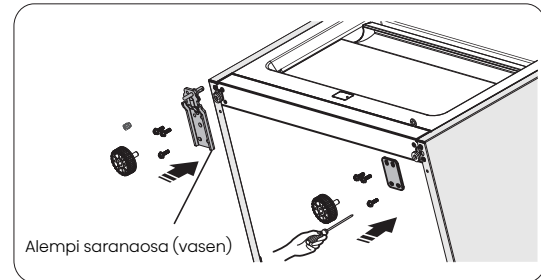

9. Vaihda johdot sekä jääkaapin rungon vasempaan että oikeaan aukkoon.

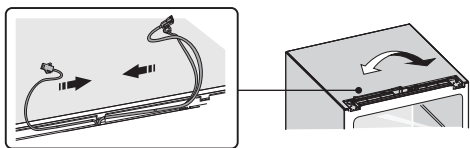

10. Siirrä ovi sopivaan asentoon, säädä osa ① (muovipussissa) ja ovi, siirrä liitosjohto ② oven aukkoon oikealta vasemmalle ja kiinnitä osa ① ja johto ② ruuveilla ③. (Pidä ovea käsin kiinni asennuksen aikana)

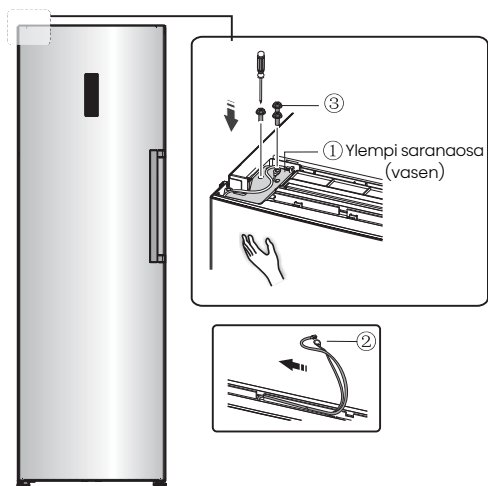

11. Kytke sähköliitin ① vaiheen 3 mukaisesti ja asenna osa ② (muovipussissa).

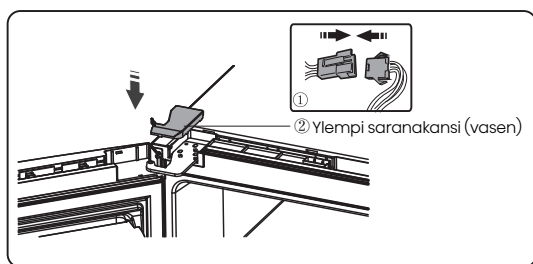

12. Käännä osaa ① 180° ja asenna se oven oikeaan kulmaan ja kiinnitä osa ② (molemmat on otettu pois vaiheessa 2).

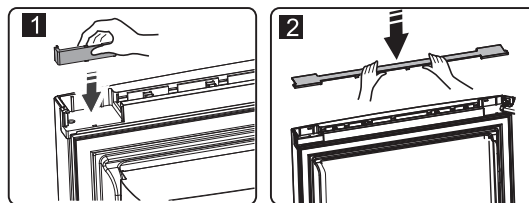

13. Ota kytkin irti (osa ③ vaiheessa 3) ja asenna se toiseen käytettävään lohkoon (muovipussissa, merkintä "R"). Laita juuri irrotettu lohko takaisin muovipussiin.

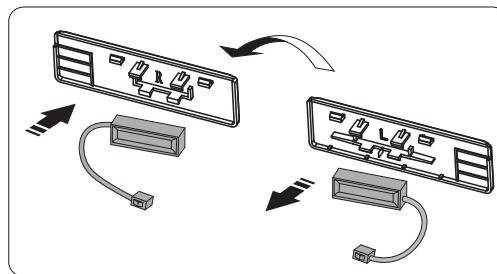

Huomautus: Varmista, että kytkimen merkkipuoli sopii hyvin kiinni lohkoon.

14. Asenna osa ①, kytke liitin ② ja asenna osa ③.

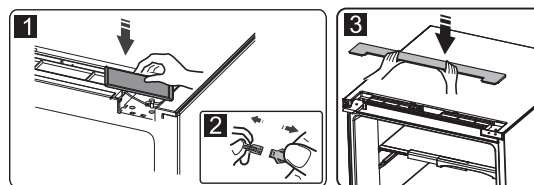

15. Avaa ovi, asenna ovitelineet ja sulje se.

Laitteen kuvaus

Näkymä laitteesta

1. Kaappi
2. Ylempi LED-valo
3. Lasihylly
4. Oikea LED-valo (valinnainen)
5. Pulloteline
6. Pieni lasihylly
7. 0°C cool plus
8. Säilölaatikon kansi
9. Säilytyslaatikko
10. Säädetävät pohjajalat
11. Munateline (sisällä)
12. Ylempi hylly
13. Säilytyslaatikko (valinnainen)
14. Kahva
15. Alempi teline
16. Pulloteline (sisällä) (valinnainen)
17. Jääkaapin ovi
18. Jääkaapin tiiviste

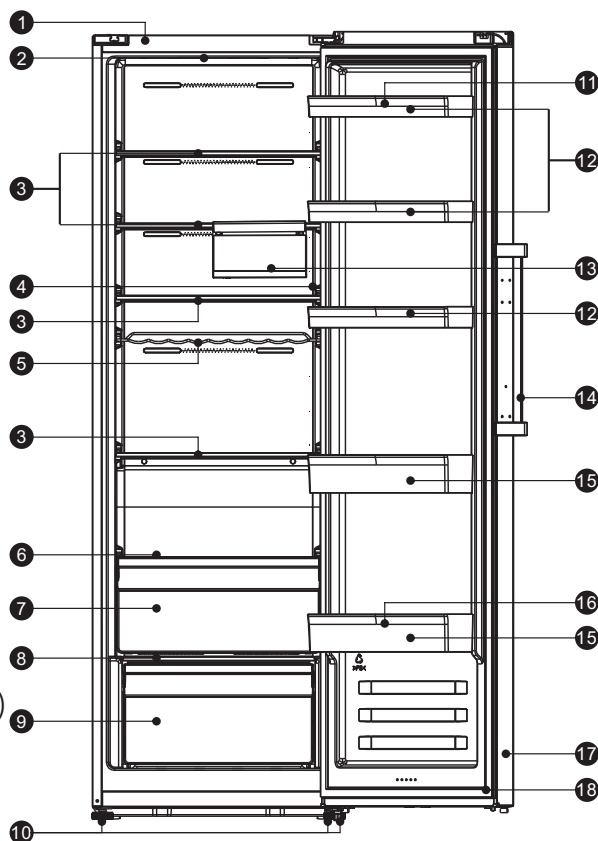

Huomautus: Koska tuotteitamme muutetaan jatkuvasti, jääkaappisi saattaa poiketa hieman tästä käyttöohjeesta, mutta sen toiminnot ja käyttötavat pysyvät samoina.

Näytön hallintalaitteet

Käytä laitetta seuraavien ohjeiden mukaisesti, laitteessa on alla olevissa kuvissa esitettyjä ohjauspaneeleita vastaavat toiminnot ja tilat. Kun laitteeseen kytketään virta ensimmäisen kerran, näyttöpaneelin kuvakkeiden taustavalo alkaa toimia. Jos mitään painikkeita ei ole painettu ja ovet ovat kiinni, taustavalo sammuu.

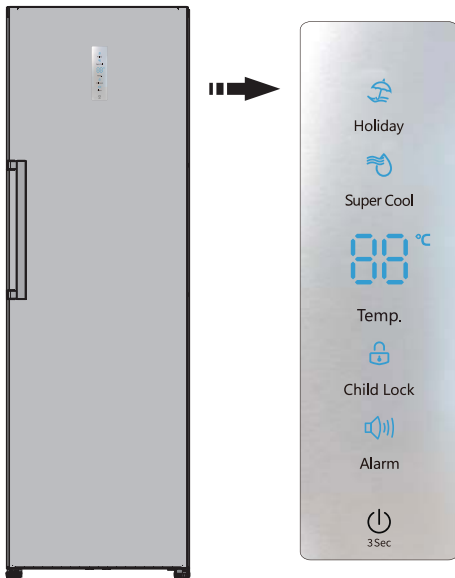

Lämpötilan säätäminen

Elintarvikkeiden optimaalisen säilyvyyden varmistamiseksi suosittelemme, että kun käynnistät jääkaapin ensimmäistä kertaa, jääkaapin lämpötila asetetaan 4°C:een. Jos haluat muuttaa lämpötilaa, noudata alla olevia ohjeita.

Varovaisuutta! Kun asetat lämpötilan, asetat koko jääkaapin keskilämpötilan. Lämpötilat kunkin lokeron sisällä voivat poiketa paneelissa näytetyistä lämpötila-arvoista riippuen siitä, kuinka paljon elintarvikkeita säilytät ja mihin niitä sijoitat.

Myös ympäristön lämpötila voi vaikuttaa laitteen sisällä vallitsevaan todelliseen lämpötilaan.

Huomautus: Korkean lämpötilan asetus nopeuttaa ruoan hävikkiä.

1. Lämpötila

Paina lukitsemattomassa tilassa "Temp."-painiketta, niin jääkaappivyöhykkeen merkkivalo syttyy, jääkaapin asetuslämpötilaa alennetaan 1°C ja jääkaapin lämpötilaa säädetään syklisti 2°C ja 8°C välillä. Jos et jatka painikkeen painamista 10 sekuntiin, asetus astuu voimaan.

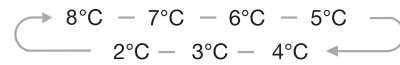

2. Super Cool



Super Cool -tila voi jäähdyttää elintarvikkeita paljon nopeammin, jolloin

ruoka säilyy tuoreena pidempään.

- Paina lukitsemattomassa tilassa "Super Cool" -painiketta siirtyäksesi Super Cool -tilaan, Super Cool -kuvake syttyy ja lämpötila on asetettu 2°C:een.

- Super Cool -tila poistuu automaattisesti 3 tunnin kuluttua.

- Kun Super Cool -toiminto on päällä, voit kytkeä sen pois päältä painamalla "Temp."-painiketta, jolloin jääkaapin lämpötila-asetus palautuu edelliseen asetukseen.

3. Loma



Jos aiot olla pitkään poissa, voit laittaa lomatilan päälle

säästääkseen sähköä.

- Paina lukitsemattomassa tilassa "Super Cool"-painiketta siirtyäksesi lomatilaan, Holiday-kuvake syttyy ja lämpötilaksi asetetaan "15°C".

Tärkeää! Älä säilytä mitään elintarvikkeita jääkaapissa tänä aikana.

- Kun lomatila on päällä, voit kytkeä sen pois päältä painamalla "Temp."-painiketta. Jääkaapin lämpötila-asetus palaa silloin edelliseen asetukseen.

4. Hälytys



Hälytyksen sattuessa "Alarm"-kuvake vilkkuu ja kuuluu merkkiäni. Paina lukitsemattomassa tilassa "Alarm"-painiketta sammuttaaksesi ovihälytyksen, niin summeri lakkaa piippaamasta, mutta alarm kuvake palaa aina ja näyttöruutu näyttää normaalilta.

Ovihälytys

- Kun ovi on auki yli 1 minuutin ajan, ovihälytys soi ja näyttöruudussa näkyy "dr". Ovihälytyksen yhteydessä summeri soi 3 kertaa 1 minuutin välein.
- Kun ovihälytys kestää yli 10 minuuttia, summeri lakkaa soimasta, hälytyskuvake sammuu ja näyttöruutu näyttää normaalilta.
- Energian säästämiseksi vältä pitämästä ovea pitkään auki, kun käytät laitetta. Ovihälytys voidaan poistaa myös sulkemalla ovi.

5. Valmiustila



Jos haluat puhdistaa laitteen tai lopettaa sen käytön, voit sammuttaa laitteen painamalla "⏻_{3Sec}"-painiketta.

- Kun jääkaappi on toiminnassa, voit kytkeä sen pois päältä painamalla "⏻_{3Sec}"-painiketta 3 sekunnin ajan, niin näyttöruudussa näkyy "OF".

Tärkeää! Älä säilytä mitään elintarvikkeita jääkaapissa tänä aikana.

- Kun jääkaappi on valmiustilassa ja lukitus on avattu, paina "⏻_{3Sec}"-painiketta 3 sekunnin ajan, jääkaappi käynnistyy ja näyttöruutu näyttää normaalilta.

6. Lapsilukko



Voit painaa "Child Lock" -painiketta, jos lapset koskettavat painikkeita, jotta vältetään väärin asetusten asettamiselta.

Kun Child Lock -kuvake palaa, jääkaappi on lukittu, eivätkä painikkeet reagoi painamiseen.

- Kun Lapsilukko -toiminto on aktivoitu, voit kytkeä toiminnon pois päältä painamalla "Child Lock" -painiketta 3 sekunnin ajan, jolloin "Child Lock" -kuvake sammuu. Voit nyt säätää asetuksia ja asettaa lämpötilan, peruuttaa hälytyksen, aktivoida valmiustilan.
- Jos et käytä painiketta noin 20 sekuntiin, painike lukittuu automaattisesti.
- Jos et käytä painiketta noin 60 sekuntiin, näyttö sammuu ja sitä voidaan jatkaa napauttamalla mitä tahansa painiketta.

Huomautus: Näytön hallinta toimii vain lukitsemattomassa tilassa.

Laitteen käyttö

Laitteessa on lisävarusteita, kuten "Laitteen kuvaus" yleisesti osoitti. Näiden ohjeiden avulla voit käyttää sitä oikein.

Oven teline

- Laite soveltuu mm. kananmunien, nestesäilykkeiden, pullotettujen juomien ja pakattujen elintarvikkeiden säilytykseen. Älä aseta telineisiin liian painavia tavaroita.
- Jos haluat ottaa telineet pois puhdistaksesi ne, ota ensin ruoka pois telineistä.

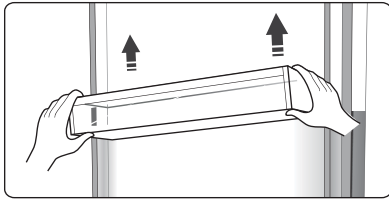

Huomautus: Ylemmässä hyllyssä on kananmunatelineet ja alemmassa hyllyssä pulloteline.

Jääkaapin hyllyt

- Jääkaapissa on hyllyt, ja ne voidaan ottaa pois puhdistusta varten.

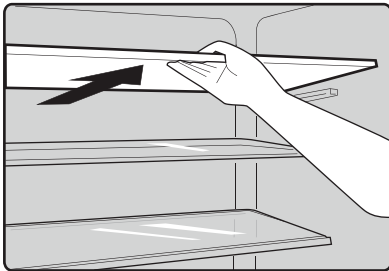

Joustava viiniteline

- Se on tarkoitettu pullotetun viinin tai juomien säilytykseen, ja se voidaan ottaa pois puhdistusta varten.

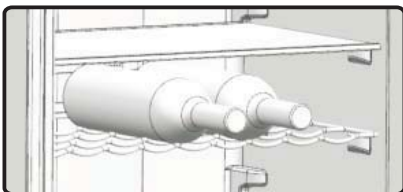

0°C cool plus

- Niiden lämpötila on noin 2-4 °C alhaisempi kuin muualla jääkaapissa.
- Sitä käytetään kalan, lihan ja muiden tuoreiden elintarvikkeiden säilyttämiseen.

Säilölaatikon kansi

- Se sätelee säilyketilan lämpötilaa ja estää vihanneksia menettämästä kosteutta.

Kosteus ja tuoreus

- Se sopii hedelmien ja vihannesten säilytykseen.

Pullonpidin

- Pullonpidike on pullojen säilyttämistä varten. Voit asettaa sen keskimmäiseen tai alemmaan ovitelineeseen ja liu'uttaa sitä haluamallasi tavalla vasemmalle tai oikealle.

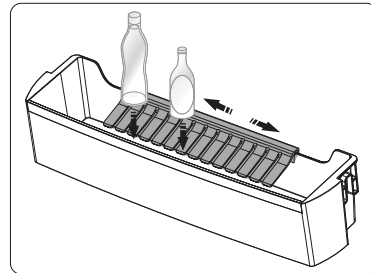

Jääkaappien asentaminen pareittain

- Jääkaappi voidaan asentaa pakastimen kanssa pareittain.
- Se voidaan asentaa mukana toimitettujen asennusosien avulla näin.

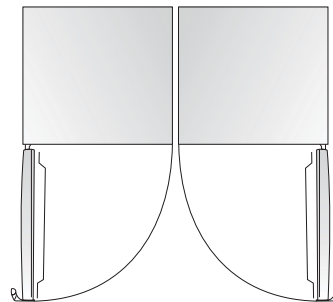

Hyödyllisiä vihjeitä ja vinkkejä

Energiansäästövinkejä

Suosittellemme, että noudatat alla olevia vinkkejä energian säästämiseksi.

- Yritä välttää oven pitämistä auki pitkiä aikoja energian säästämiseksi.
- Varmista, että laite on kaukana lämmönlähteistä. (Suora auringonvalo, sähköuuni tai -liesi jne.)
- Älä aseta lämpötilaa matalammaksi kuin on tarpeen.
- Älä säilytä laitteessa lämmintä ruokaa tai haihtuvaa nestettä.
- Sijoita laite hyvin tuuletettuun, kuivaan huoneeseen. Katso luku Uuden laitteen asentaminen.
- Jos kaaviossa näkyy oikea yhdistelmä laatikoita, säilykettä ja hyllyjä varten, älä säädä yhdistelmää, sillä tämä on suunniteltu energiatehokkaimmaksi kokoonpanoksi.

Tuoreiden elintarvikkeiden jäähdytystä koskevia vihjeitä

- Älä laita kuumaa ruokaa suoraan jääkaappiin, sillä sisälämpötila nousee, jolloin kompressori kuluttaa enemmän energiaa.
- Peitä tai kääri ruoka, erityisesti jos sillä on voimakas tuoksu.
- Aseta ruoka oikein, jotta ilma pääsee kiertämään vapaasti sen ympärillä.

Jäähdytystä koskevia vihjeitä

- Liha (kaikki lajit) Käärity ruoka: Kääri ja aseta lasihyllylle vihanneslaatikon yläpuolelle. Noudata aina valmistajien ilmoittamia elintarvikkeiden parasta ennen -aikoja.
- Kypsennetty ruoka, kylmät ruoat yms.: Ne on peitettävä ja ne voidaan sijoittaa mille tahansa hyllylle.
- Hedelmät ja vihannekset: Ne on säilytettävä niille tarkoitettussa laatikossa.
- Voi ja juusto: Olisi käärityävä ilmatiiviiseen folioon tai muovikelmuun.
- Maitopullot: Pitäisi olla kansi ja ne pitäisi säilyttää ovihyllyissä.

Laitteen sammuttaminen

Jos laite on kytkettävä pois päältä pidemmäksi aikaa, on ryhdyttävä seuraaviin toimenpiteisiin homeen syntymisen välttämiseksi.

1. Poista kaikki elintarvikkeet.
2. Irrota verkkopistoke pistorasiasta.
3. Puhdista ja kuivaa sisätilat perusteellisesti.
4. Varmista, että kaikki ovet on kiilattu hieman auki, jotta ilma pääsee kiertämään.

Puhdistus ja hoito

Hygieniasyistä laite (myös ulko- ja sisätarvikkeet) on puhdistettava säännöllisesti vähintään kahden kuukauden välein.

Varovaisuutta! Laitetta ei saa kytkeä sähköverkkoon puhdistuksen aikana. Sähköiskun vaara! Ennen puhdistusta kytke laite pois päältä ja irrota pistoke pistorasiasta.

Ulkopuolinen puhdistus

Laitteen hyvän ulkonäön säilyttämiseksi se on puhdistettava säännöllisesti.

- Pyyhi näyttöpaneelit puhtaalla, pehmeällä liinalla.
- Suihkuta vettä puhdistusliinaan sen sijaan, että suihkuttaisit vettä suoraan laitteen pinnalle. Tämä auttaa varmistamaan kosteuden tasaisen jakautumisen pinnalle.
- Puhdista ovet, kahvat ja kaapin pinnat miedolla pesuaineella ja pyyhi ne sitten kuivaksi pehmeällä liinalla.

Varovaisuutta!

- Älä käytä teräviä esineitä, sillä ne todennäköisesti naarmuttavat pintaa.
- Älä käytä puhdistukseen ohennetta, autopesuainetta, klooria, eteeristä öljyä, hankaavia puhdistusaineita tai orgaanista liuotinta, kuten bentseeniä. Ne voivat vahingoittaa laitteen pintaa ja aiheuttaa tulipalon.

Sisätilojen puhdistus

Laitteen sisätilat on puhdistettava säännöllisesti. Ne on helpompi puhdistaa, kun elintarvikkeita on vähän.

- Pyyhi pakastimen sisäpuoli heikolla soodaliuoksella ja huuhtelee se sitten lämpimällä vedellä sienellä tai liinalla.
- Pyyhi täysin kuivaksi ennen hyllyjen ja korien asentamista takaisin paikoilleen. Kuivaa kaikki pinnat ja irrotettavat osat huolellisesti.

Vaikka tämä laite sulattaa automaattisesti, jääkaapin sisäseinämiin voi muodostua huurrekerros, jos ovi avataan usein tai pidetään auki liian kauan. Jos huurre on liian paksua, valitse ajankohta, jolloin elintarvikkeita on vähän, ja toimi seuraavasti:

- Poista olemassa olevat ruoka- ja tarvikkeet, irrota laite verkkovirrasta ja jätä ovet auki. Tuuleta huone perusteellisesti sulamisprosessin nopeuttamiseksi.

Varovaisuutta! Älä käytä teräviä esineitä huurteen poistamiseen jääkaapista. Vasta kun sisätilat ovat täysin kuivat, laite on kytkettävä takaisin päälle ja takaisin pistorasiaan.

Luukun tiivisteiden puhdistus

Huolehdi siitä, että ovitiivisteet pysyvät puhtaina. Tahmeat ruoat ja juomat voivat aiheuttaa tiivisteiden tarttumisen kaappiin ja repeytymisen ovea avattaessa. Pese tiiviste miedolla pesuaineella ja lämpimällä vedellä. Huuhtelee ja kuivaa se huolellisesti puhdistuksen jälkeen.

Varovaisuutta! Laitteen saa kytkeä päälle vasta, kun ovitiivisteet ovat täysin kuivat.

LED-valon vaihtaminen

Varoitus: Käyttäjä ei saa vaihtaa LED-valoa itse! Jos LED-valo on vaurioitunut, ota yhteyttä asiakaspalveluun. Voit vaihtaa LED-valon noudattamalla seuraavia ohjeita:

1. Irrota laite pistorasiasta.
2. Irrota valon suojus työntämällä ylös ja ulos.
3. Pidä toisella kädellä kiinni LED-kannesta ja vedä sitä toisella kädellä samalla, kun painat liittimen salppaa.
4. Aseta ja napsauta LED-valo takaisin paikalleen.

Vianmääritys

Jos laitteessa ilmenee ongelmia tai epäilet, että laite ei toimi oikein, voit tehdä joitakin helppoja tarkistuksia ennen huoltoon soittamista, katso alla oleva ohje. Voit tehdä joitakin helppoja tarkistuksia tämän kohdan mukaisesti ennen huoltoon soittamista.

Varoitus! Älä yritä korjata laitetta itse. Jos ongelma ei poistu sen jälkeen, kun olet tehnyt alla mainitut tarkistukset, ota yhteys pätevään sähköasentajaan, valtuutettuun huoltomieheen tai liikkeeseen, josta ostit tuotteen.

Ongelma	Mahdollinen syy ja ratkaisu
Laitte ei toimi oikein	Tarkista, onko virtajohto kytketty kunnolla pistorasiaan.
	Tarkista, onko "Power"-toiminto päällä painamalla "power"-painiketta 1 sekunnin ajan.
	Tarkista virtalähteen sulake tai virtapiiri, vaihda tarvittaessa.
	Ympäristön lämpötila on liian alhainen. Kokeile asettaa kammion lämpötila matalammaksi ongelman ratkaisemiseksi.
	On normaalia, että kompressorin suojaamiseksi jääkaappi ei toimi automaattisen sulatusjakson aikana tai lyhyen aikaa sen jälkeen, kun laite on kytketty päälle.
Lokeroista tulevat hajut	Sisätilat on ehkä puhdistettava.
	Jotkin elintarvikkeet, astiat tai kääreet aiheuttavat hajuja.
Laitteen aiheuttama melu	Alla olevat äänet ovat aivan normaaleja: <ul style="list-style-type: none"> ● Kompressorin käyntiäänet. ● Jääkaappitilan tai muiden osastojen pienen puhallinmoottorin aiheuttama ilman liikkeen ääni. ● Veden kiehumista muistuttava kuriseva ääni. ● Pokshteleva ääni automaattisen sulatuksen aikana. ● Naksahava ääni ennen kompressorin käynnistymistä.
	Muut epätavalliset äänet johtuvat alla olevista syistä, ja ne on syytä tarkistaa ja ryhtyä toimenpiteisiin: <ul style="list-style-type: none"> ● Kaappi ei ole vaakatasossa. ● Laitteen takaosa koskettaa seinää. ● Pullot tai säiliöt ovat kaatuneet tai vierivät.
Moottori käy jatkuvasti	On normaalia, että moottorin ääni kuuluu usein. Sen täytyy käydä enemmän seuraavissa olosuhteissa: <ul style="list-style-type: none"> ● Lämpötila-asetus on asetettu kylmemmäksi kuin on tarpeen ● Laitteeseen on äskettäin lisätty suuri määrä lämmintä ruokaa. ● Lämpötila laitteen ulkopuolella on liian korkea. ● Ovia pidetään auki liian kauan tai liian usein. ● Laitteen asentamisen jälkeen tai kun se on ollut pitkään pois päältä.
Lokeroon muodostuu huurrekerros	Tarkista, että elintarvikkeet eivät ole tukkineet ilmanottoaukkoja ja varmista, että elintarvikkeet on sijoitettu laitteen sisään niin, että ilmanvaihto on riittävä. Varmista, että luukku on täysin kiinni. Poista huurre luvussa Puhdistus ja hoito esitettyjen ohjeiden mukaisesti.
Sisälämpötila on liian korkea	Ovi on saattanut olla auki liian pitkään tai liian usein; tai ovia pitää auki jokin este; tai laite on sijoitettu siten, että sivuilla, takana ja ylhäällä ei ole riittävästi tilaa.

Sisälämpötila on liian matala	Nosta lämpötilaa luvun "Näytön hallintalaitteet" mukaisesti.
Ovia ei voi sulkea helposti	Tarkista, onko jääkaapin yläosaa kallistettu 10-15mm taaksepäin, jotta ovet sulkeutuvat itsestään, tai estääkö jokin sisällä oleva esine ovien sulkeutumisen.
Vettä tippuu lattialle	Vesiallas (sijaitsee kaapin takaosan alareunassa) ei ehkä ole vaakatasossa, tai tyhjennystulppa (sijaitsee kompressorivaraston yläosan alla) ei ehkä ole oikein sijoitettu ohjaamaan vettä astiaan, tai vesitulppa on tukossa. Jääkaappi on ehkä vedettävä irti seinästä, jotta voit tarkistaa astian ja tulpan.
Valo ei toimi	<ul style="list-style-type: none"> ● LED-valo saattaa olla vaurioitunut. Katso LED-valojen vaihtaminen luvussa Puhdistus ja hoito. ● Ohjausjärjestelmä on kytkenyt valot pois päältä, koska ovea on pidetty liian kauan auki. Sulje ja avaa ovi uudelleen, niin valot aktivoituvat uudelleen.

Tärkeitä turvallisuusohjeita

Tämän laitteen hävittäminen kotitalousjätteenä on kielletty.

Pakkausmateriaalit

Kierrätysymbolilla varustetut pakkausmateriaalit ovat kierrätettäviä. Hävitä pakkaus sopivaan jätteenkeräysastiaan sen kierrättämiseksi.

Ennen laitteen hävittämistä

1. Vedä pistoke pistorasiasta.
2. Katkaise virtajohto ja hävitä se pistokkeen mukana.

Varoitus! Jääkaapit sisältävät eristettyjä kylmäaineita ja kaasuja. Kylmäaine ja kaasut on hävitettävä ammattilaisen toimesta, koska ne voivat aiheuttaa silmävammoja tai syttyä. Varmista, että kylmäaineletkut eivät ole vaurioituneet ennen asianmukaista hävittämistä.

	Tämän tuotteen oikea hävittäminen
	Tämä merkintä osoittaa, että tätä tuotetta ei saa hävittää muiden kotitalousjätteiden mukana koko EU:n alueella. Jotta jätteiden hallitsemattomasta hävittämisestä ei aiheutuisi haittaa ympäristölle tai ihmisten terveydelle, kierrätä ne vastuullisesti ja edistä materiaalivarojen kestävää uudelleenkäyttöä. Palauta käytetty laite käyttämällä palautus- ja keräysjärjestelmiä tai ottamalla yhteyttä jälleenmyyjään, jolta tuote on ostettu. Hän voi ottaa tämän tuotteen ympäristöystävällisesti ja turvallisesti kierrätykseen.

Elintarvikkeiden saastumisen välttämiseksi noudata seuraavia ohjeita

- Luukun avaaminen pitkiksi ajoiksi voi aiheuttaa merkittävää lämpötilan nousua laitteen sisällä.

- Puhdista säännöllisesti pinnat, jotka voivat joutua kosketuksiin ruoan kanssa, sekä tyhjennysaukot.

- Säilytä raakaa lihaa ja kalaa sopivissa astioissa jääkaapissa niin, että se ei pääse kosketuksiin muiden elintarvikkeiden kanssa eikä tipu muiden elintarvikkeiden päälle.

- Kahden tähden pakastelokerot soveltuvat pakastettujen elintarvikkeiden säilytykseen, jäätelön säilytykseen tai valmistukseen sekä jääkuutioiden valmistukseen.

- Yhden, kahden ja kolmen tähden lokerot eivät sovellu tuoreiden elintarvikkeiden pakastamiseen.

Tilaus	Lokerotyyppi	Säilytyksen tavoitelämpötila [°C]	Sopiva elintarvike
1	Jääkaappi	+2~+8	Munat, kypsennetyt elintarvikkeet, pakatut elintarvikkeet, hedelmät ja vihannekset, maitotuotteet, kakut, juomat ja muut elintarvikkeet, jotka eivät sovellu pakastettaviksi.
2	(***)*-pakastin	≤ -18	Merenelevät (kala, katkaravut, äyriäiset), makean veden kalat ja lihavalmisteet (suositeltu säilytysaika on 3 kuukautta - ravintoarvot ja maku heikkenevät ajan myötä), sopii pakastetuille tuoreille elintarvikkeille.
3	***-Pakastin	≤ -18	Merenelevät (kala, katkaravut, äyriäiset), makean veden kalat ja lihavalmisteet (suositeltu säilytysaika on 3 kuukautta - ravintoarvot ja maku heikkenevät ajan myötä). Ei sovellu tuoreiden elintarvikkeiden pakastamiseen.
4	** -Pakastin	≤ -12	Merenelevät (kala, katkaravut, äyriäiset), makean veden kalat ja lihavalmisteet (suositeltu säilytysaika on 2 kuukautta - ravintoarvot ja maku heikkenevät ajan myötä). Ei sovellu tuoreiden elintarvikkeiden pakastamiseen.
5	*-Pakastin	≤ -6	Merenelevät (kala, katkaravut, äyriäiset), makean veden kalat ja lihavalmisteet (suositeltu säilytysaika on 1 kuukausi - ravintoarvot ja maku heikkenevät ajan myötä). Ei sovellu tuoreiden elintarvikkeiden pakastamiseen.
6	0 tähteä	-6~0	Tuore sianliha, naudanliha, kala, kana, jotkin pakatut jalostetut elintarvikkeet jne. (Suositellaan syötäväksi saman päivän aikana, mieluiten viimeistään 3 päivän kuluessa). Osittain pakatut/käärityt jalosteet (ei-pakastettavat elintarvikkeet).
7	Jäähdytys	-3~+3	Tuore/pakastettu sian- ja naudanliha, kana, makean veden kalat jne. (7 päivää alle 0°C ja yli 0°C suositellaan syötäväksi saman päivän aikana, mieluiten enintään 2 päivän sisällä). Merenelevät (alle 0°C 15 päivän ajan, ei suositella säilytettäväksi yli 0°C).

8	Tuore elintarvike	0~+4	Tuore sianliha, naudanliha, kala, kana, kypsennetty ruoka jne. (Suositellaan syötäväksi saman päivän aikana, mieluiten enintään 3 päivää).
9	Viini	+5~+20	punaviini, valkoviini, kuohuviini jne.

Huomautus: säilytä eri elintarvikkeita niille tarkoitetuissa lokeroissa tai tavoitesäilytyslämpötilan mukaan.

- Jos jääkaappi jätetään tyhjäksi pitkäksi aikaa, sammuta, sulata, puhdista ja kuivaa se, ja jätä ovi auki, jotta laitteen sisällä ei pääse muodostumaan hometta.

Vesiannostelijan puhdistus (erityiset vesiannostelijatuotteet):

- Puhdista vesisäiliöt, jos niitä ei ole käytetty 48 tuntiin; huuhtele vesijohtoverkkoon liitetty vesijärjestelmä, jos vettä ei ole otettu 5 päivään.

VAROITUS! Elintarvikkeet on pakattava pusseihin ennen jääkaappiin laittamista, ja nesteet on pakattava pulloihin tai korkillisiin astioihin, jotta vältetään ongelmallista puhdistamista.

Hisense

life reimagined

BRUKERVEILEDNING

Før du bruker denne enheten vennligs les igjennom brukerveiledningen grundig og oppbevar den i tilfelle du trenger den senere

NO

Norsk

Innhold

Sikkerhets- og advarselsinformasjon.....2	Nyttige tips og råd.....16
Installerer ditt nye apparat..... 8	Rengjøring og stell.....17
Beskrivelse av apparatet.....12	Feilsøking.....18
Skjermkontroller.....13	Viktige sikkerhetsinstruksjoner.....20
Bruker apparatet ditt.....15	



Sikkerhets- og advarselsinformasjon

Før du installerer og bruker apparatet for første gang, les denne brukerhåndboken nøye for din sikkerhet og riktig bruk, inkludert alle hint og advarsler. For å forhindre feil og ulykker, sørg for at alle brukere er godt kjent med apparatets drift og sikkerhetsfunksjoner. Hold disse instruksjonene tilgjengelige, og sørg for at de blir med apparatet hvis det flyttes eller selges, slik at alle brukere gjennom hele levetiden er godt informert om bruken og sikkerhetstiltakene.

For liv og eiendomssikkerhet, følg forholdsreglene i denne bruksanvisningen, siden produsenten ikke er ansvarlig for skader som følge av utelatelse.

Sikre sikkerheten til barn og andre sårbare personer

- **I henhold til EN standard**

Barn i alderen 8 år og oppover, og personer med reduserte fysiske, sensoriske eller mentale evner, eller som mangler erfaring og kunnskap, kan bruke dette apparatet under tilsyn eller etter å ha mottatt instruksjoner om sikker bruk og forstått risikoene involvert. Barn må ikke leke med apparater. Barn må ikke utføre rengjøring eller vedlikehold uten tilsyn av en voksen.

- **I henhold til IEC standard**

Bruk av dette apparatet av personer, inkludert barn, med nedsatte fysiske, sensoriske eller mentale evner, eller som mangler erfaring og kunnskap, anbefales ikke med mindre de er under tilsyn eller instruert om sikker bruk av apparater av noen som er ansvarlige for deres sikkerhet.

-
- Hold emballasjemateriale utenfor barns rekkevidde for å unngå kvelningsrisiko.
 - Når du kaster apparatet, kobler du det fra ved å trekke ut støpselet, løsner tilkoblingskabelen nær apparatet, og løsner døren for å unngå fare for elektrisk støt eller utilsiktet fastklemming av barn som leker i nærheten av det.
 - Hvis dette apparatet, utstyrt med magnetiske dørtetninger, erstatter en eldre modell med en fjærlås (lås) på døren eller lokket, sørg for å gjøre fjærlåsen ubrukelig før du kaster den gamle enheten. Sikre apparatet for å hindre fastklemming.

Generell sikkerhet



- **ADVARSEL** – Dette apparatet er designet for bruk i husholdninger og lignende miljøer.
 - bemanne kjøkkenområder i butikker, kontorer og andre arbeidsmiljøer;
 - gårdshus og av kunder på hoteller, moteller og andre boligtyper miljøer;
 - bed & breakfast-miljøer;
 - catering og lignende ikke-butikkmiljøer.
- **ADVARSEL** – Ikke oppbevar eksplosive stoffer, som spraybokser med brennbare drivmidler, i dette apparatet.
- **ADVARSEL** – En skadet strømledning må skiftes ut av produsenten, dennes serviceagent eller lignende kvalifiserte personer for å unngå farer.
- **ADVARSEL** – Sørg for at ventilasjonsåpningen i apparatets kabinett eller innebygd struktur forblir uhindret.
- **ADVARSEL** – Ikke bruk mekaniske enheter eller andre metoder for å akselerere avrimingsprosessen, bortsett fra de som er godkjent av produsenten.
- **ADVARSEL** – Unngå å skade kjølemiddelkretsene.
- **ADVARSEL** – Unngå å bruke elektriske apparater inne i matoppbevaringsrommet til dette apparatet, bortsett fra de som anbefales av produsenten.

-
- ADVARSEL – Kjølemiddel og isolasjonsblåsegass er brannfarlig. Kast apparatet kun på en autorisert avfallsstasjon. Må ikke utsettes for flammer.
 - ADVARSEL – Når du installerer apparatet, sørg for at strømledningen ikke er klemt eller skadet.
 - ADVARSEL – Unngå å plassere flere bærbare stikkontakt-uttak eller bærbare strømforsyninger på baksiden av apparatet.

Bytte av lysende lamper

- ADVARSEL – Brukere må ikke skifte lysende lamper! Hvis lampene er skadet, kontakt kundeservice for å få hjelp. Denne advarselen gjelder kjøleskap med lysende lamper.

Kjølemiddel

Kjølemiddel isobuten (R600a) i apparatets kjølemiddelkrets er miljøvennlig, men likevel brennbart, og er en naturgass. Under transport og installasjon, sørg for at det ikke oppstår skader på kjølemiddelkretskomponentene. Kjølemidlet (R600a) er brannfarlig.

- ADVARSEL – Kjøleskap inneholder kjølemiddel og isolasjonsgasser. Kast kjølemiddel og gasser fagmessig for å unngå øyeskader eller antennelse. Sørg for at kjølemiddelkretsslengen er uskadet før avhending.



ADVARSEL: Fare for brann / brennbare materialer

Ved kjølemiddelkrets skade:

- Unngå åpen ild og antennelseskilder.
- Sørg for at apparatet i rommet er godt ventilert.

Å modifisere apparatet eller endre dets spesifikasjoner er farlig.

Skadede ledninger kan føre til kortslutning, brann og/eller elektrisk støt.



Elektrisk sikkerhet

1. Ikke forleng strømledningen.
2. Sjekk at strømpluggen ikke er knust eller skadet. En skadet strømplugg kan overopphetes og forårsake brann.
3. Sørg for at hovedstøpselet til apparatet er tilgjengelig.
4. Ikke trekk i hovedkabelen.
5. Hvis strømpluggen stikkontakt er løs, unngå å bruke den. Det er fare for elektrisk støt eller brann.
6. Driftsapparat uten innvendig lyslampe deksel er ikke tillatt.
7. Kjøleskapet skal kobles til en enfaset vekselstrømforsyning på 220~240V/50Hz. Hvis spenningssvingninger i brukerens område er betydelige og overskrider det foreskrevne omfanget, sørg for sikkerhet ved å bruke AC. Koble til en automatisk spenningsregulator på over 350W. Bruk en spesiell strømkontakt for kjøleskapet, atskilt fra andre elektriske apparater. Sørg for at støpselet passer til en jordet stikkontakt.

Daglig bruk

- Dette kjøleapparatet er ikke ment for innebygd installasjon.
- Ikke oppbevar brennbar gass eller væske i apparatet for å unngå eksplosjonsfare.
- Ikke bruk elektriske apparater inne i apparatet (f.eks. elektriske iskremmaskiner, miksere).
- Trekk alltid støpselet direkte fra stikkontakten for å trekke ut, ikke kabelen.
- Hold varme gjenstander unna apparatets plastkomponenter.

-
- Unngå å plassere mat direkte mot bakveggen lufttuttak.
 - Oppbevar ferdigpakket frossen mat etter produsentens instruksjoner.
 - Følg nøye produsentens lagringsanbefalinger. Følg spesifikke lagringsinstruksjoner.
 - Ikke oppbevar kullsyreholdige drikker eller brus i fryseren, da trykket i beholderen kan forårsake en eksplosjon og skade apparatet.
 - Frossen mat kan forårsake frostforbrenninger hvis den inntas direkte fra fryseren.
 - Hold apparatet unna direkte sollys.
 - Hold brennende stearinlys, lamper og andre gjenstander med åpen ild unna apparatet for å unngå brannfare.
 - Apparatet er utformet for oppbevaring av matvarer og/eller drikkevarer i en vanlig husholdning som beskrevet i denne bruksanvisningen. Apparatet er tungt. Man bør være forsiktig når man flytter på det.
 - Unngå å fjerne eller berøre fryseromsgjenstander med fuktige/våte hender for å forhindre hudsår eller frost-/fryseforbrenninger.
 - Unngå å bruke basen, skuffene eller dører for stående eller støtte.
 - Gjennfrysing av tint frossen mat anbefales ikke.
 - Unngå å konsumere isglass eller isbiter rett fra fryseren for å forhindre fryser brannskader i munnen og leppene.
 - For å forhindre personskaade eller skade på apparatet, unngå å overbelaste dørstativer og legge for mye mat i skarper skuff.

forsiktighet!

Stell og rengjøring

- Slå av apparatet og koble det fra stikkontakten før vedlikehold.
- Unngå rengjøring av apparater med metallgjenstander, damprensere, eteriske oljer, organiske løsemidler eller skurende rengjøringsmidler.
- Ikke bruk skarpe gjenstander til å fjerne frost fra apparatet. Bruk en plastskrape.

Installasjon Viktig!

- For elektriske tilkoblinger, følg nøye instruksjonene i håndboken.
Inspiser apparatet for eventuelle skader etter utpakking.
- Ikke bruk apparatet hvis det er skadet. Rapportér umiddelbart skader til forhandleren. Behold i dette tilfellet pakningen.
- Vent minst fire timer før du kobler til apparatet slik at oljen kan strømme tilbake til kompressoren.
- Riktig luftsirkulasjon rundt apparatet er avgjørende for å forhindre overoppheting. Sørg for tilstrekkelig ventilasjon i henhold til installasjonsinstruksjonene.
- Produktets bakside bør plasseres i tilstrekkelig avstand fra enhver vegg for å unngå kontakt eller inneslutning av varme komponenter (som kompressoren, kondensator), og dermed redusere brannfaren. Følg de relevante installasjonsinstruksjonene.
- Ikke plasser apparatet i nærheten av radiatorer eller komfyrer.
- Støpselet skal være lett tilgjengelig etter installasjon av apparatet.

Service

- Elektrisk service skal utføres av en kvalifisert elektriker eller kompetent person.
- Service på dette produktet kun hos et autorisert servicesenter med originale reservedeler.
 - 1) Hvis apparatet er frostfritt.
 - 2) Hvis apparatet inkluderer en fryserom.

Merk: Barn i alderen 3 til 8 år kan laste og losse kjøleapparater. (Denne klausulen gjelder kun for EU-regionen.)

Installerer ditt nye apparat

Før første gangs bruk, gjør deg kjent med følgende tips angående apparatet.

Ventilasjon av apparatet



Å opprettholde god ventilasjon rundt apparatet er avgjørende for kjølesystemets effektivitet og energisparing, og tillater varmeavledning. Tilstrekkelig fri plass rundt kjøleskapet er nødvendig.

Foreslå: Det er tilrådelig å ha 50–70mm plass fra baksiden til veggen, minst 100mm fra toppen, minst 50mm fra siden til veggen og et klart område foran for å tillate dørene å åpne 135°. Som vist i følge diagrammer.

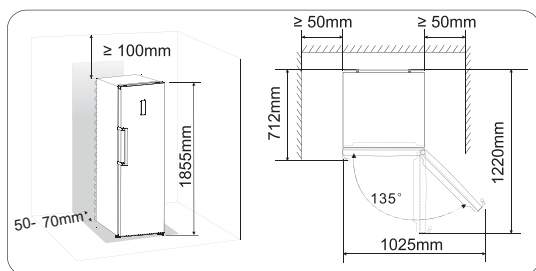

Merk:

● Dette apparatet fungerer godt innenfor klimaklassen T vist i tabellen nedenfor. Apparatet kan ikke fungere hvis det utsettes for temperaturer over eller under det spesifiserte området i lengre perioder.

Klimaklasse	Omgivelsestemperatur
SN	+10°C til +32°C
N	+16°C til +32°C
ST	+16°C til +38°C
T	+16°C til +43°C

- Plasser apparatet i et tørt område for å redusere fuktighet.
- Plasser apparatet vekk fra direkte sollys, regn eller frost. Plasser apparatet unna varmekilder som komfyrer eller varmeovner.

Utjevning av apparat

- Juster de nederste føttene for riktig nivellering og luftsirkulasjon i apparatets nedre bakre del. Juster manuelt for hånd eller med en passende skiftenøkkel.
- Vipp toppen av apparatet bakover med ca. 10mm for å aktivere selvlukkende dører.

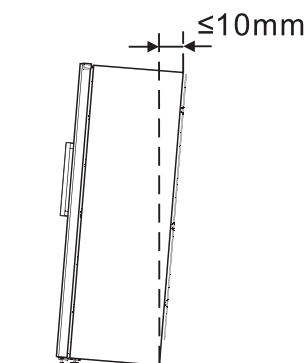

Installasjon av dørhåndtakene

For transportens bekvemmelighet leveres dørhåndtakene separat i en plastpose, du kan installere dørhåndtakene som følger.

1. Løft skruer og skruer på venstre side av døren, og sett dem deretter tilbake i plastposen.
2. Plasser håndtaket på venstre side av døren, hold aksene for skruer i håndtaket og døren på linje, som bildet viser.
3. Fest håndtaket med de spesielle skruene som leveres i plastposen. Og deretter installer håndtaksdekslene.

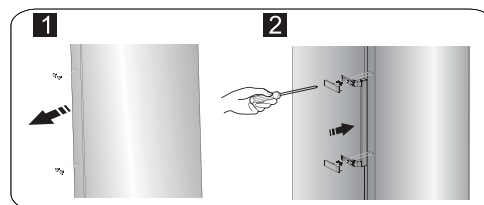





Reverserende dør

Dørens åpningside kan endres fra høyre (som levert) til venstre, avhengig av kravene til installasjonsstedet.

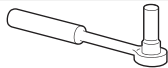
Advarsel! Koble apparatet fra strømmettet før du snur døren. Koble alltid fra stikkontakten.

Verktøy du trenger:

	
8mm stikkontaktnøkkel	Kryssformet skruedriver
	
Tynnblads skruedriver	8mm skiftenøkkel

Merk: Før du starter legg kjøleskapet på ryggen for å få tilgang til basen, du bør hvile det på myk skumemballasje eller lignende materiale for å unngå å skade kjøleskapets bakplate. Følg disse generelle trinnene for å reversere døren. 1. Stå kjøleskapet oppreist. Åpne døren for å ta ut alle dørrhyller (for å unngå skade på hyllene) og lukk deretter døren.

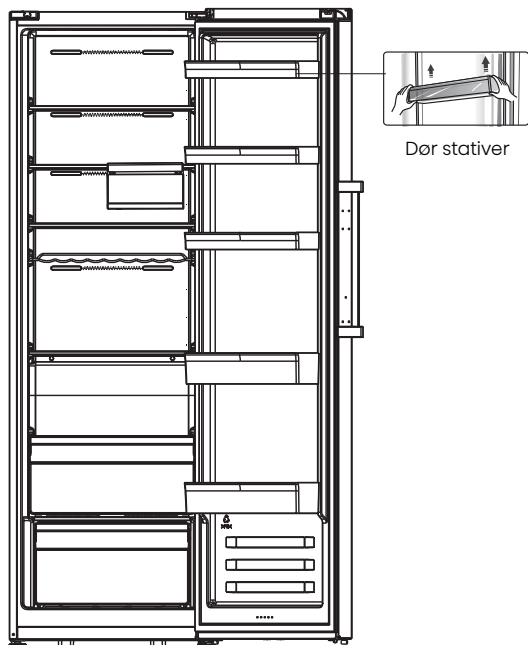

2. Åpne del ① på toppen av kjøleskapet fra høyre side og ta deretter ned del ③ og del ④ på døren på samme måte. Ta ned del ② og legg den tilbake i plastposen.

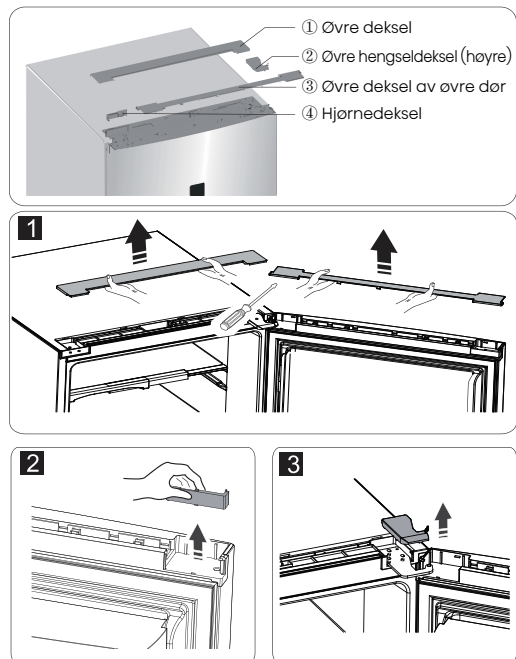

3. Koble fra elektrisk kontakt ① samt elektrisk kontakt ② og ta deretter ned del ③.

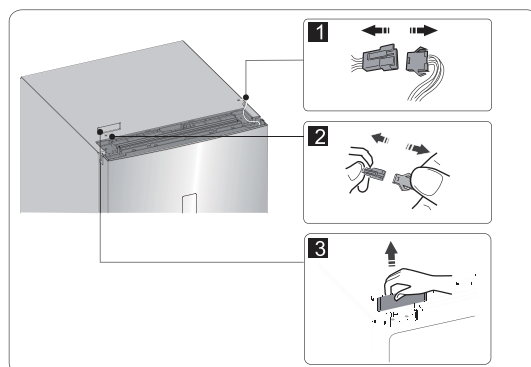

4. Fjern skruene ①, løs ledningen ②, og fjern del ③.

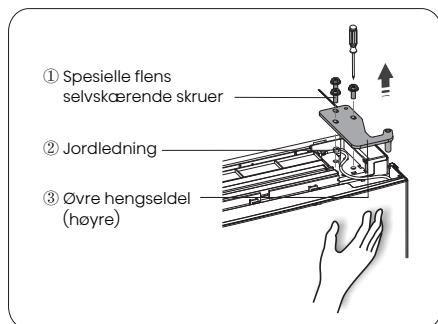

Merk: Vennligst hold døren med hånden under trinn 4 for å forhindre at døren faller.

5. Fjern døren og plasser den på en jevn overflate med panelet oppover. Spak på delene ① og ④, løsne deretter skruer ② som vist. Flytt håndtaket ③ til høyre side, og installer skruer ②, del ① og del ④ sekvensielt. Løsne skruer ⑦, fjern del ⑥ og del ⑤, snu del ⑥ og installer deretter del ⑤ og del ⑥ på venstre side med skruer ⑦.

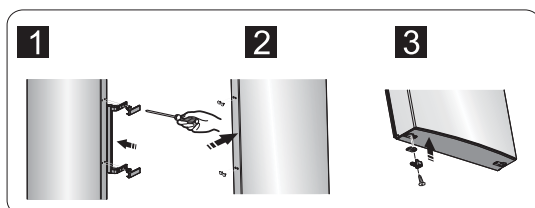
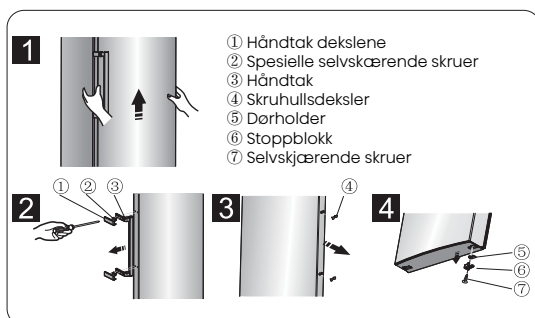

6. Plasser kjøleskapet flatt, fjern del ③ og løsne deretter skruer ④. Fjern del ② og del ①.

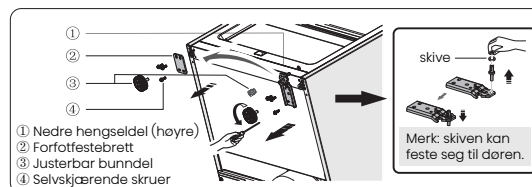

7. Skru ut nedre hengsel, endre det til nærmeste hullsted, og skru deretter opp og monter skive.

8. Monter bare tilbake til trinn 6, bytt del ① til venstre og del ② til høyre og deretter fest dem med skruer ④. Installer til slutt del ③.

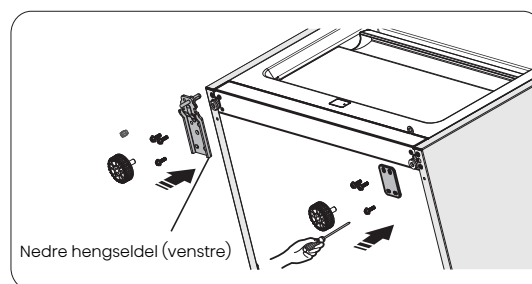

9. Bytt ledninger både i venstre og høyre spor på kjøleskapets kropp.

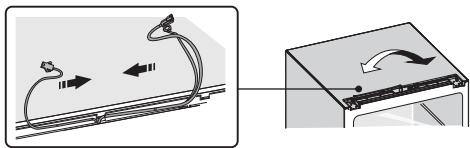

10. Flytt døren til riktig posisjon, juster del ① (som er i plastposen) og døren, Flytt den tilkoblingsledningen ② i sporet på døren fra høyre til venstre, og deretter fest del ① og ledning ② med skruer ③. (Vennligst hold døren med hånden når du installerer)

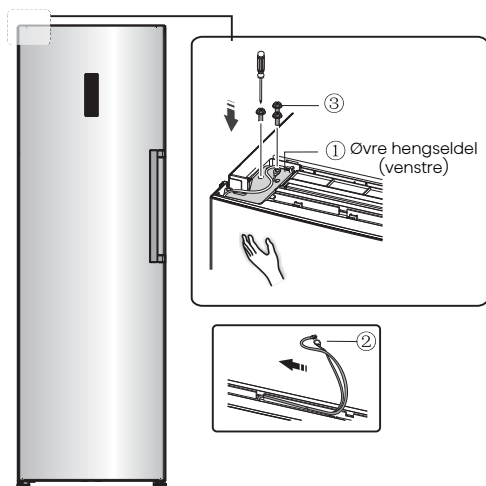

11. Koble til elektrisk kontakt ① i henhold til trinn 3 og deretter installer del ② (som er i plastposen).

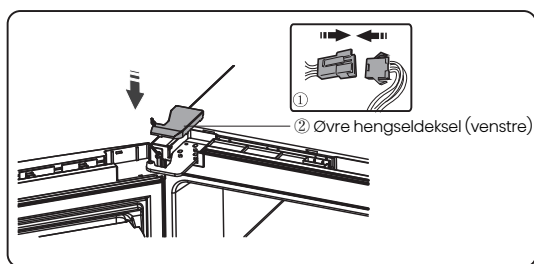

12. Vend del ① 180° og installer den på høyre hjørne av døren, monter deretter del ②, (begge som er tatt ned i trinn 2)

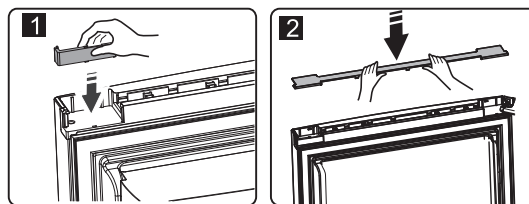

13. Ta reed-bryteren ut av koplingsblokken (del ③ i trinn 3) og monter den på en annen blokk til bruk (som er med merket "R" i plastposen). Sett koplingsblokken som nettopp ble fjernet tilbake i plastposen.

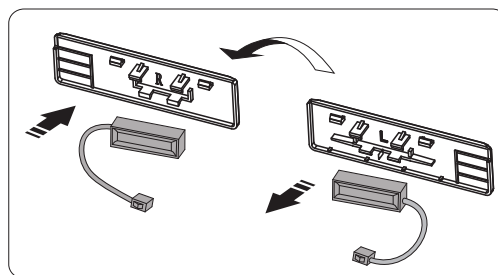

Merk: Vær sikker på at tegnsiden av reed-bryteren passer godt med koplingsblokken.

14. Installer del ①, koble til ledningskontakten ②, og deretter installer del ③.

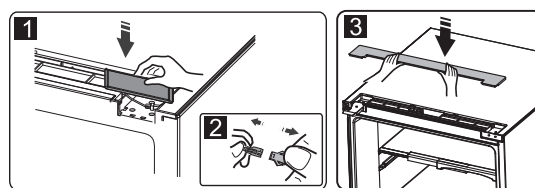

15. Åpne døren, monter dørrhyller og lukk den deretter.

Beskrivelse av apparatet

Utsikt av apparatet

1. Skap
2. LED-lys oppe
3. Glasshylle
4. LED-lys til høyre (valgfritt)
5. Flaskerhylle
6. Liten glasshylle
7. 0°C kald pluss
8. Crisper deksel
9. Grønnsaksskuff
10. Justerbare bunnsko
11. Egghylle (innenfor)
12. Øvre hylle
13. Oppbevaringsboks (valgfritt)
14. Håndtak
15. Lavere stativ
16. Flaskeholder (innenfor)(valgfritt)
17. Kjøleskapsdør
18. Kjøleskapsdørtetning

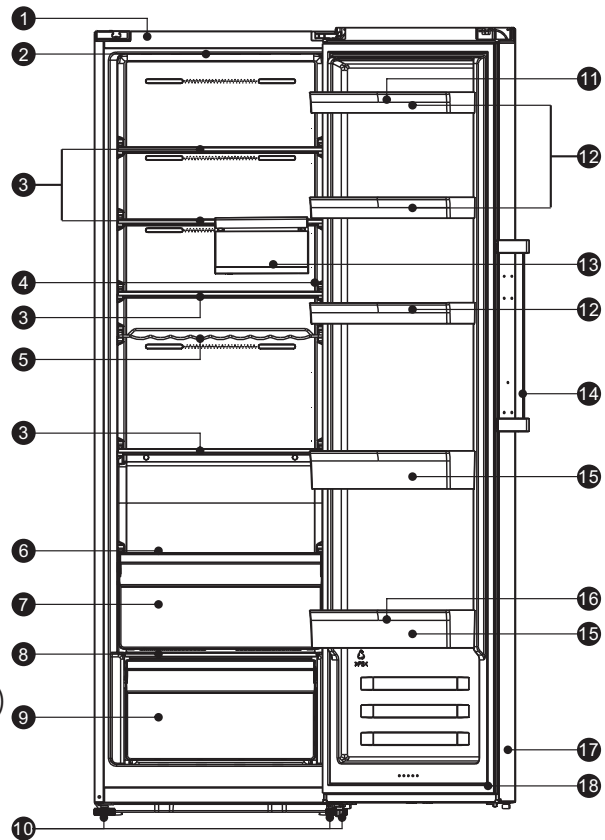

Merk: På grunn av ustanselig modifisering av våre produkter, kan ditt kjøleskap være litt forskjellig fra denne instruksjonsmanualen, men dets funksjoner og bruksmetoder forblir de samme.

Skjermkontroller

Bruk apparatet ditt i henhold til følgende kontrollforskrifter, ditt apparat har de tilsvarende funksjonene og modusene som kontrollpanelene vist på bildene nedenfor. Ved første gangs oppstart vil visningspanelets ikoner begynne å lyse opp. Hvis ingen knapper trykkes inn og dørene forblir lukket, slås bakgrunnsbelysningen av.



Kontroll av temperaturen

Vi foreslår å sette frysetemperaturen til 4°C når du starter den for første gang for optimal matkonservering. For å endre temperaturen, følg instruksjonene som følger med.

Forsiktighet! Innstilling av temperatur fastsetter en gjennomsnittstemperatur for hele kjøleskapet. Temperaturene i hver rom kan avvike fra panelets viste verdier, og varierer med mengden og plasseringen av lagret mat. Omgivelsestemperaturen kan påvirke apparatets indre temperatur.

Merk: Høyere temperaturinnstillinger fører til raskere matforringelse.

1. Temp.

I ulåst tilstand, trykk på "Temp."-knappen, indikatoren for kjøleskapsområdet blinker, den innstilte temperaturen for kjøleskapet reduseres med 1°C, og kjøleskapet justeres syklisk mellom 2°C og 8°C. Hvis du ikke fortsetter å trykke på knappen i 10 sekunder, trer innstillingen i kraft.

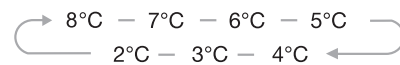

2. Super Cool



Super Cool kan kjøle ned maten din mye raskere, og holder maten fersk i en

lengre periode.

- I ulåst tilstand, trykk på "Super Cool"-knappen for å gå inn i Super Cool-modus, Super Cool-ikonet er tent og temperaturen er satt til 2°C.
- Super Cool-modus avsluttes automatisk etter 3 timer.
- Når Super Cool-funksjonen er på, kan du slå den av ved å trykke på "Temp."-knappen, og kjøleskapets temperaturinnstilling vil gå tilbake til den forrige innstillingen.

3. Feriemodus



Hvis du skal være borte i lang tid, kan du sette den i feriemodus for å spare strøm.

- I ulåst tilstand, trykk på "Super Cool"-knappen for å gå inn i feriemodus, Holiday modusikonet lyser og temperaturen settes til "15°C".
- Viktig!** Unngå å oppbevare mat i kjøleskapet under visse prosesser.
- Når feriefunksjonen er på, kan du slå den av ved å trykke på "Temp."-knappen. Kjøleskapets temperaturinnstilling vil gå tilbake til den forrige innstillingen.

4. Alarm



I tilfelle alarm vil "Alarm"-ikonet blinke og det vil være en summelyd. I ulåst tilstand, trykk på "Alarm"-knappen på dette tidspunktet for å frigjøre døralarmen, buzzeren stopper å pipe, alarm ikonet er alltid tent, og displayet viser normalt.

Døralarm

- Når døren er åpen i over 1 minutt, vil døralarmen lyde, samtidig vil displaypanelet vise "dr". I tilfelle døralarm, vil buzzeren lyde 3 ganger hvert 1.min.
- Etter at døralarmtiden overstiger mer enn 10 minutter, stopper buzzeren å pipe, alarm ikonet er av, og displayet viser normalt.
- For å spare energi, minimer varigheten av å holde døren åpen. Døralarmen stopper når døren lukkes.

5. Standby



Hvis du ønsker å rengjøre apparatet eller stoppe å bruke det, kan du slå apparatet av ved å trykke på "⏻"_{3Sec}-knappen.

- Når kjøleskapet arbeider, kan du slå apparatet av ved å trykke på "⏻"_{3Sec}-knappen i 3 sekunder, samtidig vil displaypanelet vise "OF".

Viktig! Unngå å oppbevare mat i kjøleskapet under visse prosesser.

- Når kjøleskapet er i standby-modus og ulåst, trykk på "⏻"_{3Sec}-knappen i 3 sekunder, kjøleskapet vil slå seg på og displayet vil vise normalt.

6. Barnesikring



Du kan trykke på "Child Lock"-knappen i tilfelle barn berører knappene, for å unngå feil innstilling.

Når Child Lock-ikonet lyser, er kjøleskapet låst, å trykke på andre knapper vil ikke fungere.

- Når Barnesikringsfunksjonen er aktivert, kan du slå av denne funksjonen ved å trykke på "Child Lock"-knappen i 3 sekunder, samtidig vil "Child Lock"-ikonet slås av. På dette tidspunktet kan du betjene modusen og sette temperaturen, kansellere alarmen, standbymodus.
- Ingen knappeoperasjon i ca.20 sekunder, og knappen vil automatisk låses.
- Ingen knappeoperasjon i ca.60 sekunder, displayet vil slås av og kan gjenopptas ved å trykke på en hvilken som helst knapp på dette tidspunktet.

Merk: Displaykontrollen kan bare settes i ulåst tilstand.

Bruker apparatet ditt

Ditt apparat har tilbehøret som "Beskrivelse av apparatet" viste generelt, med denne delinstruksjonen kan du bruke det på riktig måte.

Dør stativer

- Oppbevaring av egg, hermetiske væsker, flaskedrikker og pakket mat er egnet; unngå å plassere for tunge gjenstander i stativene.
- Hvis du ønsker å ta ned hyllene for å rengjøre dem, vennligst ta maten ut av hyllene først.

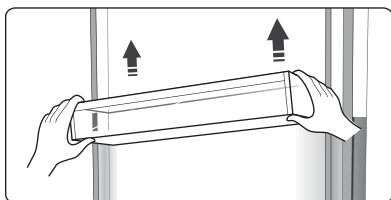

Merk: Det er eggbrett i øvre hylle og flaskeholder i nedre hylle.

Hylle i kaffekammer

- Det er hyller i kjøleskapskammeret, og de kan tas ut for å rengjøres.

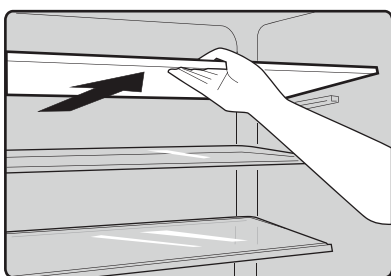

Fleksibel vinstativ

- Denne rom-en er for oppbevaring av vin eller drikke på flaske og kan tas av for rengjøring.

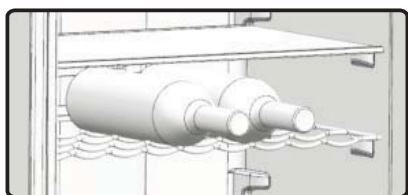

0°C kald plus

- Temperaturen der er ca. 2-4°C lavere enn i kjøleskapskammeret.
- Det brukes til å oppbevare fisk, kjøtt og annen lettforderlig mat.

Crisper deksel

- Denne funksjonen kontrollerer crispers temperatur, og forhindrer tap av vegetabilsk fuktighet.

Fuktighetsbevarende grønnsaksskuff

- Egnert for oppbevaring av frukt og grønnsaker.

Flaskeholder

- Flaskeholderen kan brukes til å feste flasken. Du kan plassere den på midterste eller nedre dørhylle og skyve til venstre eller høyre som du foretrekker.

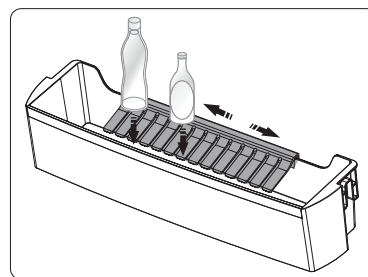

Installasjon av kjøleskap i par

- Kjøleskapet ditt kan installeres sammen med fryser i par.
- Den kan installeres med monteringsdeler som leveres slik.

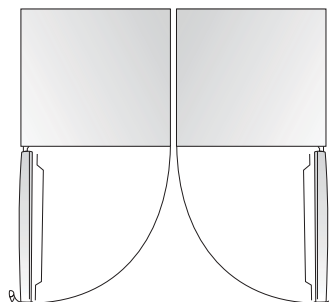

Nyttige tips og råd

Energisparetips

Følg disse energisparetipsene for effektiv bruk.

- Minimer dørens åpningstid for å spare energi.
- Forsikre deg om at apparatet er plassert borte fra enhver varmekilde. (Direkte sollys, elektrisk ovn eller komfyr osv.)
- Unngå å stille inn temperaturer kaldere enn nødvendig.
- Ikke oppbevar varm mat eller fordampende væsker inne.
- Installer apparatet i et ventilert område med lav luftfuktighet. Se kapittelet Installerer ditt nye apparat for veiledning.
- Hvis skuffene, crisper og hyller er arrangert som vist i diagrammet, unngå å endre konfigurasjonen da den er designet for maksimal energieffektivitet.

Tips for kjøling av ferske matvarer

- Ikke plasser varm mat direkte i kjøleskapet, den interne temperaturen vil øke, noe som resulterer i at kompressoren må jobbe hardere og vil forbruke mer energi.
- Deksel eller pakk inn matvarer, spesielt de med sterk lukt.
- Plasser maten slik at fri luftsirkulasjon rundt den.

Tips for kjøling

- Kjøtt (Alle typer) Pakk inn i polyetenmat: Pakk inn og plasser på glasshyllen over grønnsaksskuffen. Følg matens oppbevaringstider og utløpsdatoer anbefalt av produsenter.
- Kokt mat, kalde retter osv.: Mat bør dekkeles og kan plasseres på hvilken som helst hylle.
- Frukt og grønnsaker: Spesiell skuff for viss matoppbevaring.
- Smør og ost: Mat bør være lufttett i folie eller plastfolie.
- Melkeflasker: Gjenstander som krever lokk skal oppbevares i dørstativer.

Slår av apparatet

Hvis apparatet skal slås av for en lengre periode, følg spesifikke trinn for å forhindre muggdannelse.

1. Fjern all mat.
2. Koble strømpluggen fra stikkontakten.
3. Rengjør og tørk interiøret grundig.
4. Åpne alle dører litt for luftsirkulasjon ved langvarig ikke-bruk.

Rengjøring og stell

Regelmessig rengjøring (minst annenhver måned) av apparatet, inkludert utvendig og innvendig tilbehør, er nødvendig for hygien.

Forsiktighet! Apparatet må ikke være tilkoblet strømmenettet under rengjøring. Fare for elektrisk støt! Slå av og koble fra apparatet før rengjøring.

Utvendig rengjøring

Rengjør apparatet regelmessig for å opprettholde utseendet.

- Tørk av det digitale panelet og displaypanelet med en ren, myk klut.
- Spray vann på en klut i stedet for direkte på apparatets overflate. Dette hjelper jevnt å fordele fuktighet over overflaten.
- Rengjør dører, håndtak og skapflater med mildt rengjøringsmiddel og tørk med en myk klut.

Forsiktighet!

- Skarpe gjenstander kan skrape opp overflaten og bør unngås.
- Unngå å bruke tynner, bilvaskemiddel, Clorox, eterisk olje, skurende rengjøringsmidler eller løsemidler som benzen til rengjøring. Slike materialer kan skade overflaten og forårsake brann.

Innvendig rengjøring

Regelmessig rengjøring av innsiden av apparatet anbefales. Rengjøring er lettere når matlagrene er lave.

- Rengjør innsiden av kjøleskapet med en mild bikarbonatløsning, skyllderetter med varmt vann med en oppvridd svamp eller klut.
- Tørk hyller og kurver grundig før du setter dem tilbake. Tørk grundig alle overflater og avtagbare deler.

Selv om dette apparatet automatisk avrimer, kan et lag med frost forekomme på kjøleskapets indre vegger hvis døren åpnes ofte eller holdes åpen for lenge. Hvis frosten er for tykk, velg en tid når forsyningen av matvarer er lav og fortsett som følger:

- For å tine, fjern eksisterende mat og kurver, koble fra apparatet og la dørene stå åpne. Ventiler rommet grundig for å akselerere tineprosessen.

Forsiktighet! Ikke bruk skarpe gjenstander for å fjerne frost fra kjøleskapet. Slå på og koble til apparatet først etter at det er helt tørt innvendig.

Dørtetninger rengjøring

Pass på å holde dørtetninger rene. Klebrig mat og drikke kan føre til at tetninger fester seg og rives i stykker når døren åpnes. Rengjør forseglingen med mildt rengjøringsmiddel og varmt vann. Skyll og tørk grundig etter rengjøring.

Forsiktighet! Sørg for at dørtetninger er tørre før du slår på apparatet.

Bytte av LED-lyset

Advarsel: Brukere må ikke erstatte LED-lyset! Kontakt kundeservice for assistanse dersom LED-lyset er skadet. For å erstatte LED-lyset, kan følgende trinn følges:

1. Koble fra apparatet ditt.
2. Fjern lysdekselet ved å skyve opp og ut.
3. Hold LED-dekselet med én hånd og trekk det med den andre hånden mens du trykker på kontakten.
4. Bytt LED-lyset og fest det riktig på plass.

Feilsøking

Tilfelle problemer med apparatet eller tvil om dets korrekte funksjon, utfør noen grunnleggende kontroller før du ringer etter service, som beskrevet nedenfor. Du kan utføre noen enkle sjekker i henhold til denne delen før du ringer etter service.

Advarsel! Unngå å forsøke å reparere apparater selv. Hvis problemet vedvarer etter å ha utført de nevnte kontrollene, kontakt en kvalifisert elektriker, autorisert servicetekniker eller butikken der produktet ble kjøpt.

Problem	Mulig årsak og løsning
Apparatet fungerer ikke som det skal	Sjekk om strømledningen er riktig plugget inn i stikkontakten.
	Sjekk om "Strøm"-funksjonen er på ved å trykke på "power"-knappen i 1 sekund.
	Inspiser og bytt ut sikringen eller kretsen i strømforsyningen om nødvendig.
	Omgivelsestemperaturen er for lav. Prøv å sette kammerets temperatur til et kaldere nivå for å løse dette problemet.
	Det er normalt at kjøleskapet ikke fungerer under den automatiske avrimingssyklusen, eller for en kort tid etter at apparatet er slått på for å beskytte kompressoren.
Lukter fra rom	Det kan hende at interiøret må rengjøres.
	Visse matvarer, beholdere eller innpakninger kan forårsake lukt.
Støy fra apparatet	<p>Frukt og grønnsaker sprøere:</p> <ul style="list-style-type: none"> ● Kompressor kjørelyder. ● Støy fra luftbevegelse fra den lille viftemotoren i kjøleskapsrommet eller andre rom. ● Vannkokende gurglende lyd. ● Støy under automatisk avriming. ● Kompressorstart indikert med en klukkelyd.
	<p>Andre uvanlige lyder kan oppstå på grunn av ulike årsaker; kontrollere og iverksette nødvendige tiltak om nødvendig:</p> <ul style="list-style-type: none"> ● Skapet er ikke i vater. ● Sørg for at apparatets rygg ikke berører veggen. ● Støy fra falt eller rullende flasker/beholdere.
Motoren går kontinuerlig	<p>Motorens hyppige lyd er normal, spesielt under følgende visse forhold:</p> <ul style="list-style-type: none"> ● Unødvendig kalde temperaturinnstillinger. ● En stor mengde varm mat har nylig blitt lagret. ● Eksterne høye temperaturer kan påvirke apparatet. ● Overdreven eller hyppige døråpninger. ● Etter installasjon eller en lengre periode med å være slått av.
Frostdannelser i rom	Sørg for at luftutløpene ikke blokkeres av mat, og ordne mat for tilstrekkelig ventilasjon i apparatet. Sørg for at døren er helt lukket. For tinningsinstruksjoner, se avsnittet Rengjøring og stell.
Temperaturen inne er for varm	Problemer som langvarig eller hyppig døråpning, hindringer som holder dørene åpne, eller utilstrekkelig klaring rundt apparatet kan føre til temperaturøkninger inne.

Temperaturen inne er for kald	Øk temperaturen som instruert i delen "Skjermkontroller".
Dører kan ikke lukkes lett	Sjekk om toppen av kjøleskapet vippes 10-15mm bakover for selvlukkende dører, eller om innvendige elementer hindrer lukking av døren.
Vann drypper på gulvet	Vannpannen (plassert på baksiden nederst på skapet) er kanskje ikke ordentlig nivellert, eller dreneringssporet (plassert under toppen av kompressordepot) er kanskje ikke riktig posisjonert for å lede vann inn i denne pannen, eller vannsporet er blokkert. Du må kanskje trekke deg vekk fra veggen for å inspisere pannen og tuten.
Lyset virker ikke	<ul style="list-style-type: none"> ● LED-lyset kan være skadet. For utskifting av LED-lys, se kapittelet om Rengjøring og stell. ● Hvis døren forblir åpen for lenge, deaktiverer kontrollsystemet lysene; lukk og åpne døren igjen for å aktivere dem på nytt.

Viktige sikkerhetsinstruksjoner

Ikke kast dette apparatet som husholdningsavfall.

Emballasjematerialer

Resirkuler emballasjematerialer merket med resirkuleringssymbolet. Når du kaster apparatet, må det kun gjøres på et autorisert avfallsmottak.

Før avhending av apparatet

1. Koble fra stikkontakten.
2. Klipp og kast strømledningen og støpselet på en sikker måte.

Advarsel! Kjøleskap inneholder kjølemiddel og isolasjonsgasser. Kast kjølemiddel og gasser fagmessig for å unngå øyeskader eller antennelse. Sørg for at kjølemiddelkretsslengen er uskadet før avhending.

	Riktig avhending av dette produktet
	Denne merkingen indikerer at dette produktet ikke skal kastes sammen med annet husholdningsavfall i hele EU. For å forhindre mulig skade på miljøet eller menneskers helse fra ukontrollert avfallsdeponering, resirkuler det ansvarlig for å fremme bærekraftig gjenbruk av materielle ressurser. For å returnere din brukte enhet, vennligst bruk retur- og innsamlingssystemene eller kontakt forhandleren der produktet ble kjøpt. De kan ta dette produktet for miljøvennlig resirkulering.

Følg disse instruksjonene for å unngå matforurensning

- Lang døråpninger øker temperaturen betydelig i apparatets rom.
- Rengjør jevnlig overflater i kontakt med mat og tilgjengelige dreneringssystemer.
- Oppbevar rått kjøtt og fisk i egnede beholdere i kjøleskapet for å unngå kontakt med eller drypp på annen mat.
- To-stjerners frossenmatrom er egnet for oppbevaring av ferdigfrossen mat, lage iskrem og isbiter.
- En-, to- og trestjerners rom er ikke laget for frysing av fersk mat.

Rekkefølge	Rom TYPE	Mål lagringstemperatur. [°C]	Passende mat
1	Kjøleskap	+2~+8	Oppbevar egg, kokt mat, pakket mat, frukt, grønnsaker, meieriprodukter, kaker, drikke og annen mat som ikke kan fryses.
2	(***)*-Fryser	≤ -18	Sjømat (fisk, reker, skalldyr), ferskvannsprodukter og kjøttprodukter (anbefalt tid er 3 måneder- ernæringsverdier og smak avtar over tid), egnet for frossen fersk mat.
3	***-Fryser	≤ -18	Sjømat (fisk, reker, skalldyr), ferskvannsprodukter og kjøttprodukter (anbefalt tid er 3 måneder- ernæringsverdier og smak avtar over tid). Ikke egnet for frysing av fersk mat.
4	** -Fryser	≤ -12	Sjømat (fisk, reker, skalldyr), ferskvannsprodukter og kjøttprodukter (anbefalt tid er 2 måneder- ernæringsverdier og smak avtar over tid). Ikke egnet for frysing av fersk mat.
5	*-Fryser	≤ -6	Sjømat (fisk, reker, skalldyr), ferskvannsprodukter og kjøttprodukter (anbefalt tid er 1 måned- ernæringsverdier og smak avtar over tid). Ikke egnet for frysing av fersk mat.
6	0-stjerners	-6~0	Fersk svinekjøtt, storfekjøtt, fisk, kylling, noe pakket bearbeidet mat osv. (Anbefales å spise innen samme dag, helst senest 3 dager). Delvis pakket/innpakket bearbeidede matvarer (ikke-frysbare matvarer)
7	Slapp av	-3~+3	Fersk/frosset svinekjøtt, storfekjøtt, kylling og ferskvannsprodukter osv. konsumeres best innen 7 dager under 0°C, og samme dag over 0°C, helst innen 2 dager. Oppbevaring av sjømat: under 0 i 15 dager, oppbevaring over 0°C anbefales ikke.

8	Fersk mat	0~+4	Ferskt svinekjøtt, biff, fisk, kylling, kokt mat osv. (Anbefales å spise innen samme dag, helst ikke mer enn 3 dager)
9	Vin	+5~+20	rødvin, hvitvin, musserende vin etc.

Merk: oppbevar forskjellige matvarer i henhold til rom eller måloppbevaringstemperaturer for dine kjøpte produkter.

- Slå av, avrim, rengjør, tørk og la døren stå åpen på et tomt kjøleapparat i lengre perioder for å forhindre muggdannelse inni.

Rengjøring av vannutdeler (spesielt for produkter med vannutdeler):

- Rengjør vanntanker hvis de ikke har vært brukt på 48 timer; skyll vannsystemet tilkoblet en vannforsyning hvis vann ikke har vært trukket på 5 dager.

ADVARSEL! Mat trenger å bli pakket i poser før den settes i kjøleskapet, og væsker må pakkes i flasker eller beholder med lokk for å unngå problemet at produktets designstruktur ikke er lett å rengjøre.

Hisense

life reimagined

BRUKSANVISNING

Innan du använder den här enheten, vänligen läs igenom handboken noggrant och behåll det hela för framtida referens

SV

Svenska

Innehåll

Säkerhets- och varningsinformation.....	2	Användbara tips och råd.....	16
Installation av din nya apparat.....	8	Rengöring och skötsel.....	17
Beskrivning av apparaten.....	12	Felsökning.....	18
Displaykontroller.....	13	Viktiga säkerhetsanvisningar.....	20
Användning av din apparat.....	15		



Säkerhets- och varningsinformation

För din säkerhet och korrekt användning, innan du installerar och använder apparaten för första gången, läs igenom denna användarmanual noggrant, inklusive dess tips och varningar. För att undvika onödiga misstag och olyckor är det viktigt att se till att alla som använder apparaten är väl förtrodda med dess funktioner och säkerhetsfunktioner. Spara dessa anvisningar och se till att de följer med apparaten om den flyttas eller säljs, så att alla som använder den under dess livstid är korrekt informerade om dess användning och säkerhetsföreskrifter. För liv och egendoms säkerhet, följ försiktighetsåtgärderna i dessa användarinstruktioner eftersom tillverkaren inte är ansvarig för skador som orsakas av försummelse.

Säkerhet för barn och andra personer som är sårbara

- **Enligt EN-standard**

Denna apparat kan användas av barn från 8 år och uppåt samt av personer med nedsatt fysisk, sensorisk eller mental förmåga eller brist på erfarenhet och kunskap, under förutsättning att de övervakas eller får instruktioner om hur apparaten ska användas på ett säkert sätt och förstår de risker som är förknippade med användningen. Barn bör inte leka med apparaten. Rengöring och användarunderhåll får inte utföras av barn utan övervakning.

- **Enligt IEC-standard**

Denna apparat är inte avsedd för användning av personer (inklusive barn) med nedsatt fysisk, sensorisk eller mental förmåga eller brist på erfarenhet och kunskap, om de inte övervakas eller får instruktioner om hur apparaten ska användas av en person som är ansvarig för deras säkerhet.

-
- Håll all emballage utom räckhåll för barn eftersom det finns risk för kvävning.
 - Om du kasserar apparaten, dra ut kontakten från uttaget, klipp av anslutningskabeln (så nära apparaten som möjligt) och ta bort dörren för att förhindra att barn som leker utsätts för elektrisk stöt eller stänger in sig själva i den.
 - Om denna apparat med magnetiska dörrtätningar ersätter en äldre apparat med fjäderlås på dörren eller locket, se till att göra fjäderlåset obrukbart innan du kasserar den gamla apparaten. Detta förhindrar att den blir en fara för ett barn.

Allmän säkerhet



- **WARNING** – Denna apparat är avsedd för användning i hushåll och liknande applikationer såsom
 - personalens köksområden i butiker, kontor och andra arbetsmiljöer;
 - lantgårdar och av kunder på hotell, motell och andra bostadsliknande miljöer;
 - boenden av bed and breakfast-typ;
 - catering och liknande icke-detaljhandelsapplikationer.
- **WARNING** – Förvara inte explosiva ämnen som aerosolflaskor med brandfarligt drivmedel i denna apparat.
- **WARNING** – Om nätkabeln är skadad måste den bytas ut av tillverkaren, dess serviceagent eller liknande kvalificerade personer för att undvika fara.
- **WARNING** – Håll ventilationsöppningarna i apparatskåpet eller i inbyggnadsstrukturen fria från hinder.
- **WARNING** – Använd inte mekaniska enheter eller andra medel för att påskynda avfrostningsprocessen, utom de som rekommenderas av tillverkaren.
- **WARNING** – Skada inte kylmediakretsen.
- **WARNING** – Använd inte elektriska apparater inne i matförvaringsutrymmena i apparaten, om de inte är av typen som rekommenderas av tillverkaren.

-
- **VARNING** – Kylmediet och isoleringsblåsningssgasen är brandfarliga. När du kasserar apparaten, gör det endast på ett auktoriserat avfallshanteringcenter. Exponera inte för låga öppen låga.
 - **VARNING** – När du placerar apparaten, se till att nätkabeln inte är fastklämd eller skadad.
 - **VARNING** – Placera inte flera bärbara eluttag eller bärbara strömförsörjningar på baksidan av apparaten.

Byte av belysningslampor

- **VARNING** – Användaren får inte byta ut belysningslamporna! Om belysningslampan är skadad, kontakta kundsupporten för hjälp.

Denna varning gäller endast för kylskåp som innehåller belysningslampor.

Kylmedium

Kylmediet isobutan (R600a) finns inom kylmediekretsen i apparaten, en naturlig gas med hög miljökompatibilitet men som ändå är brandfarlig. Vid transport och installation av apparaten måste du se till att inga komponenter i kylmediekretsen blir skadade. Kylmediet (R600a) är brandfarligt.

- **VARNING** – Kylskåp innehåller kylmedel och gaser i isoleringen. Kylmedel och gaser måste hanteras professionellt eftersom de kan orsaka ögonskador eller antändning. Se till att rören i kylmediekretsen inte är skadade innan du kasserar apparaten.



VARNING: Brandrisk / brandfarliga material

Om kylmediekretsen skadas:

- Undvik öppen eld och tändkällor.
- Ventilera rummet där apparaten är placerad ordentligt.

Det är farligt att ändra specifikationerna eller modifiera denna produkt på något sätt.

Skador på sladden kan orsaka kortslutning, brand och/eller elektriska stötar.



Elektrisk säkerhet

1. Nätledningen får inte förlängas.
2. Se till att nätstiftet inte är krossat eller skadat. Ett krossat eller skadat nätstift kan överhettas och orsaka brand.
3. Se till att du kan komma åt huvudkontakten för apparaten.
4. Dra inte i huvudkabeln.
5. Om eluttaget är löst får du inte sätta in nätkontakten. Det finns en risk för elektrisk stöt eller brand.
6. Du får inte använda apparaten utan lamphöljet för interiörbelysningen.
7. Kylskåpet är endast avsett för användning med enfasväxelsström på 220~240V/50Hz. Om spänningsfluktuationen i användarens område är så stor att spänningen överskrider det ovanstående området, se till att använda en växelströmsautomatisk spänningsregulator på mer än 350W för kylskåpet av säkerhetsskäl. Kylskåpet måste anslutas till ett särskilt eluttag istället för ett vanligt uttag med andra elektriska apparater. Dess stickkontakt måste matcha eluttaget med jordledning.

Daglig användning

- Denna kylapparat är inte avsedd att användas som inbyggd apparat.
- Förvara inte brandfarlig gas eller vätska i apparaten, det finns risk för explosion.
- Använd inte elektriska apparater i apparaten (t.ex. elektriska glassmaskiner, mixers osv.).
- När du kopplar ur, dra alltid ut kontakten från vägguttaget, dra inte i kabeln.
- Placera inte heta föremål nära plastkomponenterna i denna apparat.

-
- Placera inte livsmedelsprodukter direkt mot luftutloppet på bakre väggen.
 - Förvara förpackade frysta livsmedel i enlighet med tillverkarens anvisningar för frysta livsmedel.
 - Tillverkarens förvaringsrekommendationer för apparaten bör strikt följas. Hänvisa till relevanta instruktioner för förvaring.
 - Placera inte kolsyrade eller läskedrycker i frysfacket eftersom det skapar tryck på behållaren, vilket kan få den att explodera och skada apparaten.
 - Fryst mat kan orsaka frostsador om den konsumeras direkt från frysfacket.
 - Placera inte apparaten i direkt solljus.
 - Håll brinnande ljus, lampor och andra föremål med öppen låga borta från apparaten så att de inte sätter apparaten i brand.
 - Apparaten är avsedd för förvaring av livsmedel och/eller drycker i normala hushåll, som förklaras i denna bruksanvisning. Apparaten är tung. Försiktighet bör iakttas vid flyttning.
 - Ta inte bort eller rör vid föremål från frysfacket om dina händer är fuktiga/våta, eftersom det kan orsaka hudskador eller frost-/frysskador.
 - Använd aldrig basen, lådorna, dörrarna osv. som stöd eller för att stå på.
 - Fryst mat får inte fryssas om den har tinats upp.
 - Konsumera inte isglass eller isbitar direkt från frysfacket, eftersom det kan orsaka frostsador på munnen och läpparna.
 - För att undvika att föremål faller och orsakar skador på apparaten, överbelasta inte dörrhyllorna eller lägg för mycket mat i grönsakslådorna.

försiktighet!

Skötsel och rengöring

- Innan underhåll, stäng av apparaten och koppla bort nätkontakten från vägguttaget.
- Rengör inte apparaten med metallföremål, ångtvättare, eteriska oljor, organiska lösningsmedel eller slipande rengöringsmedel.
- Använd inte vassa föremål för att ta bort frost från apparaten. Använd en plastskrapa.

Installation Viktigt!

- För elektrisk anslutning, följ noggrant anvisningarna i denna manual.
Packa upp apparaten och kontrollera om det finns skador på den.
- Anslut inte apparaten om den är skadad. Rapportera eventuella skador omedelbart till den plats där du köpte den. I detta fall behåll förpackningen.
- Det är lämpligt att vänta åtminstone fyra timmar innan du ansluter apparaten för att låta oljan flöda tillbaka i kompressorn.
- Det bör finnas tillräcklig luftcirkulation runt apparaten, brist på detta leder till överhettning. För att uppnå tillräcklig ventilation, följ de relevanta installationsanvisningarna.
- Om möjligt bör baksidan av produkten inte vara för nära en vägg för att undvika att röra eller fånga varma delar (kompressor, kondensor) för att förhindra risken för brand, följ de relevanta installationsanvisningarna.
- Apparaten får inte placeras nära element eller spisar.
- Se till att nätkontakten är åtkomlig efter installationen av apparaten.

Service

- Allt elektriskt arbete som krävs för underhållet av apparaten bör utföras av en kvalificerad elektriker eller kompetent person.
- Den här produkten måste serviceras av ett auktoriserat servicecenter, och endast äkta reservdelar bör användas.
 - 1) Om apparaten är frosthfri.
 - 2) Om apparaten innehåller frysack.

Observera: Barn i åldern 3 till 8 år får lov att lasta och lossa kylapparater. (Denna klausul gäller endast för EU-regionen.)

Installation av din nya apparat

Innan du använder apparaten för första gången bör du vara informerad om följande tips.

Ventilation av apparaten



För att förbättra kylsystemets effektivitet och spara energi är det nödvändigt att hålla god ventilation runt apparaten för att avleda värmen. Av denna anledning bör tillräckligt med fritt utrymme finnas runt kylskåpet.

Förslag: Det är lämpligt att det finns 50-70mm utrymme från baksidan till väggen, åtminstone 100mm från dess topp, åtminstone 50mm från dess sida till väggen och ett fritt utrymme framför för att möjliggöra att dörrarna kan öppnas 135°. Som visas i följande diagram.

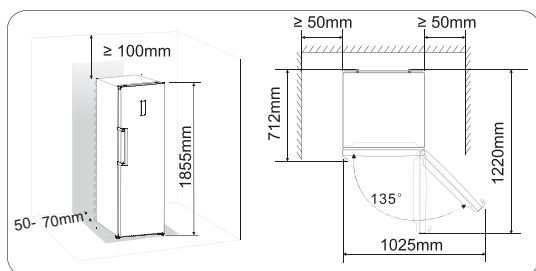

Observera:

● Denna apparat fungerar bra inom klimatklassen T som visas i tabellen nedan. Den kan inte fungera korrekt om den lämnas vid en temperatur över eller under det angivna intervallet under en längre tid.

Klimatklass	Omgivande temperatur
SN	+10°C till +32°C
N	+16°C till +32°C
ST	+16°C till +38°C
T	+16°C till +43°C

- Ställ din apparat på en torr plats för att undvika hög luftfuktighet.
- Håll apparaten borta från direkt solljus, regn eller frost. Placera apparaten bort från värme källor som spisar, eldar eller värmare.

Nivellering av apparaten

- För tillräcklig nivellering och luftcirkulation i den nedre bakre delen av apparaten kan bottenfötterna behöva justeras. Du kan justera dem manuellt med handen eller med hjälp av en lämplig skiftnyckel.
- För att möjliggöra självstängning av dörrarna, luta toppen bakåt med cirka 10mm.

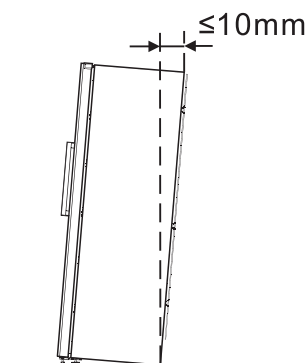

Installation av dörrhandtag

För bekvämlighet vid transport, levereras dörrhandtagen separat i en plastpåse. Du kan installera dörrhandtagen enligt följande.

1. Lösa skruvlock på vänster sida av dörren och sätt sedan tillbaka dem i plastpåsen.
2. Matcha handtaget på vänster sida av dörren, håll axlarna för skruvhålen i handtaget och dörren i linje, som bilden visar.
3. Fäst handtaget med de särskilda skruvarna som medföljer i plastpåsen. Och installera sedan handtagslocken.

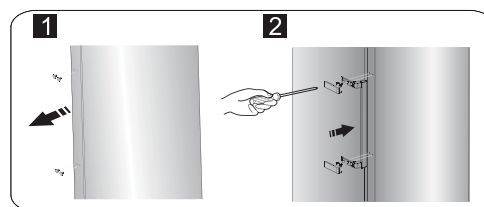





Omvändning av dörren

Sidan där dörren öppnas kan ändras från höger sida (som levererat) till vänster sida om installationsplatsen kräver det.

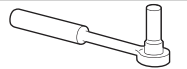
Varning! När du vänder dörren får inte apparaten vara ansluten till elnätet. Se till att kontakten är bortkopplad från vägguttaget.

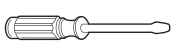
Verktyg du kommer att behöva:

	
8mm hylsnyckel	Kryssmejsel
	
Tunnbladig skruvmejsel	8mm skiftnyckel

Observera: Innan du börjar, lägg kylskåpet på dess baksida för att få tillgång till basen. Du bör vila det på mjuk skumförpackning eller liknande material för att undvika att skada baksidan av kylskåpet. För att vända dörren rekommenderas generellt följande steg.
1. Ställ kylskåpet upprätt. Öppna dörren för att ta ut alla dörrhyllor (för att undvika skador på hyllorna) och stäng sedan dörren.

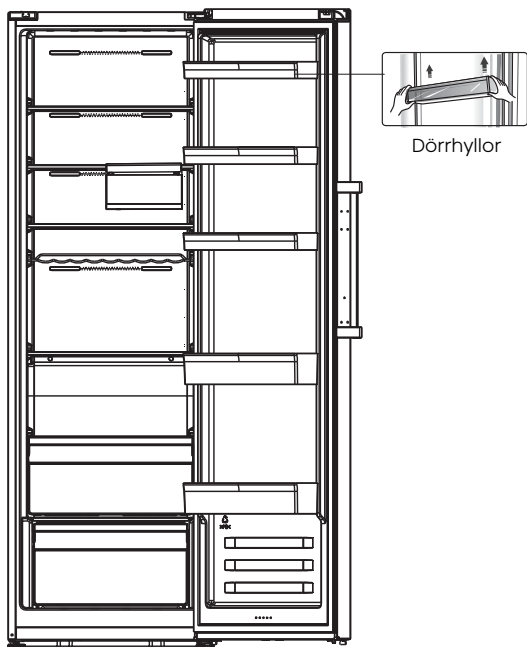

2. Öppna del ① på toppen av kylskåpskroppen från höger sida och ta sedan ner del ③ och del ④ på dörren på samma sätt. Ta ner del ② och lägg tillbaka den i plastpåsen.

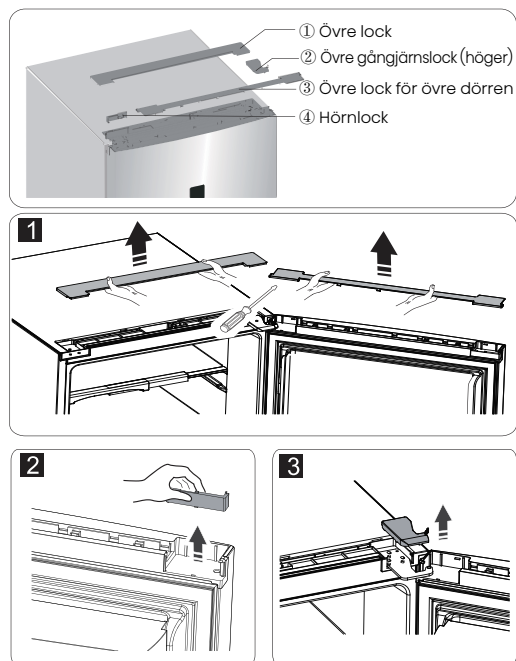

3. Koppla från elektrisk anslutning ① samt elektrisk anslutning ② och ta sedan ner del ③.

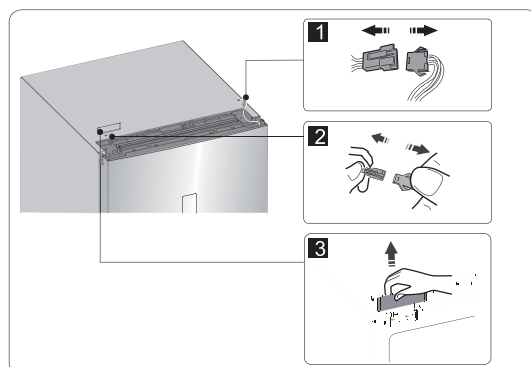

4. Ta bort skruvarna ①, lösna tråden ② och ta bort del ③.

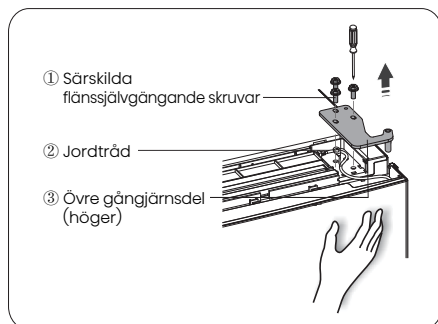

Observera: Var god håll dörren för hand under steg 4 för att förhindra att dörren faller.

5. Ta bort dörren och placera den på en jämn yta med dess panel uppåt. Lossa del ① och del ④, lossa sedan skruvarna ②, som visas på bilden. Flytta handtaget ③ till höger sida och installera sedan skruvarna ②, del ① och del ④ i tur och ordning. Lossa skruvarna ⑦, ta bort del ⑥ och del ⑤, vänd del ⑥ och installera sedan del ⑤ och del ⑥ på vänster sida med skruvar ⑦.

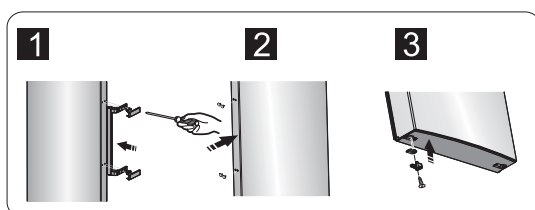
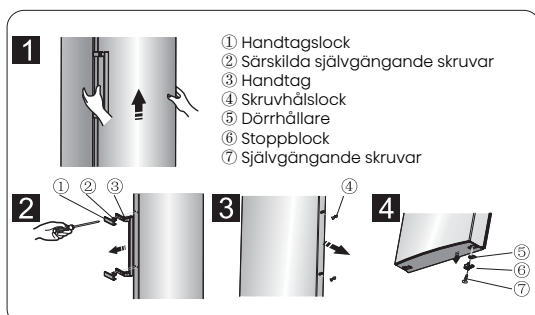

6. Placera kylskåpet plant, ta bort del ③ och lossa sedan skruvarna ④. Ta bort del ② och del ①.

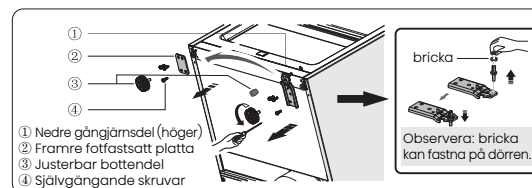

7. Skruva ut det nedre gångjärnet, flytta det till nära hålets plats och skruva sedan upp det och montera brickan.

8. Montera bara om till steg 6, byt ut del ① till vänster och del ② till höger och fäst dem sedan med skruvar ④. Installera slutligen del ③.

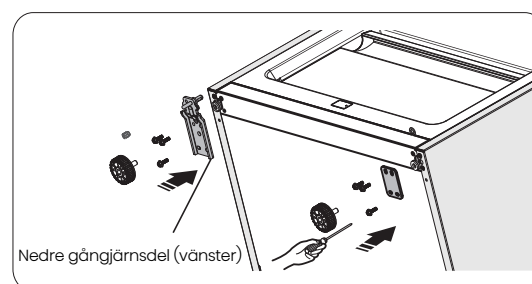

9. Byt ut trådarna i både vänster och höger spår på kylskåpets kropp.

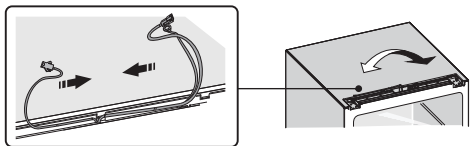

10. Flytta dörren till lämplig position, justera del ① (som är i plastpåsen) och dörren, flytta anslutningssladden ② i dörrspåret från höger till vänster, och fäst sedan del ① och sladden ② med skruvar ③. (Vänligen håll dörren för hand när du installerar)

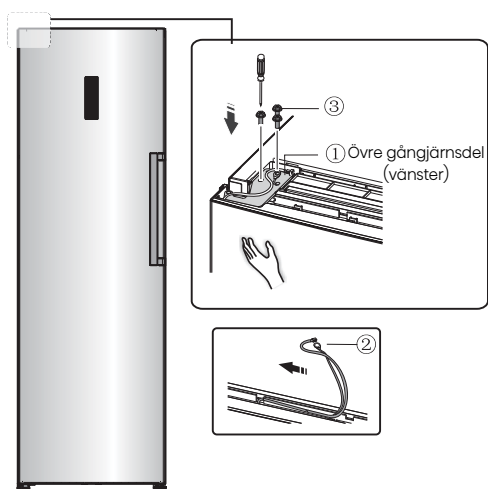

11. Anslut elektrisk anslutning ① enligt steg 3 och installera sedan del ② (som finns i plastpåsen).

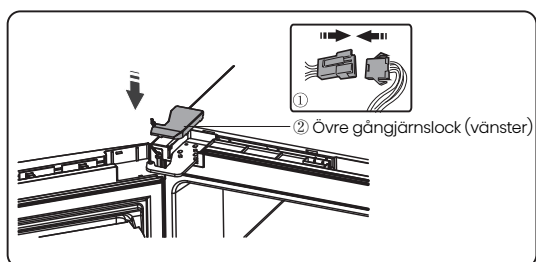

12. Vänd del ① 180° och installera den på högra hörnet av dörren, montera sedan del ②, (båda som togs ner i steg 2)

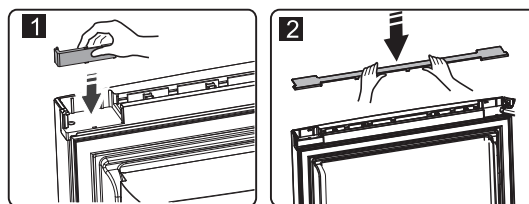

13. Ta reedsensorn ur koppelblocket (del ③ i steg 3) och montera den på ett annat block för användning (den har märket "R" i plastpåsen). Lägg tillbaka det nyss borttagna koppelblocket i plastpåsen.

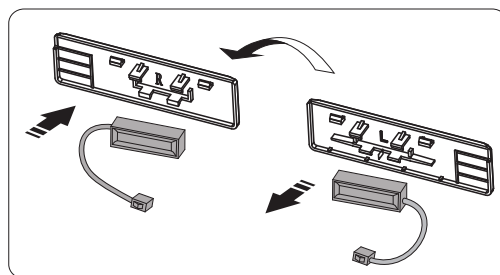

Observera: Se till att teckensidan av reedsensorn passar bra med koppelblocket.

14. Installera del ①, anslut trådkontakten ②, och installera sedan del ③.

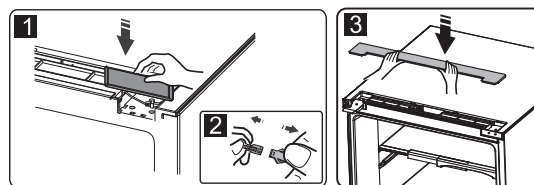

15. Öppna dörren, montera dörrhyllorna och stäng sedan den.

Beskrivning av apparaten

Vy över apparaten

1. Skåp
2. Övre LED-ljus
3. Glas hylla
4. Höger LED-ljus (valfri)
5. Flaskställ
6. Liten glasshylsa
7. 0°C cool plus
8. Lock till grönsakslådan
9. Krisplåt
10. Justering av bottenfötter
11. Ägghållare (inuti)
12. Övre hylla
13. Förvaringsbox (valfri)
14. Handtag
15. Nedre hylla
16. Flaskhållare (inuti) (valfri)
17. Kylskåpsdörr
18. Kylskåpspackning

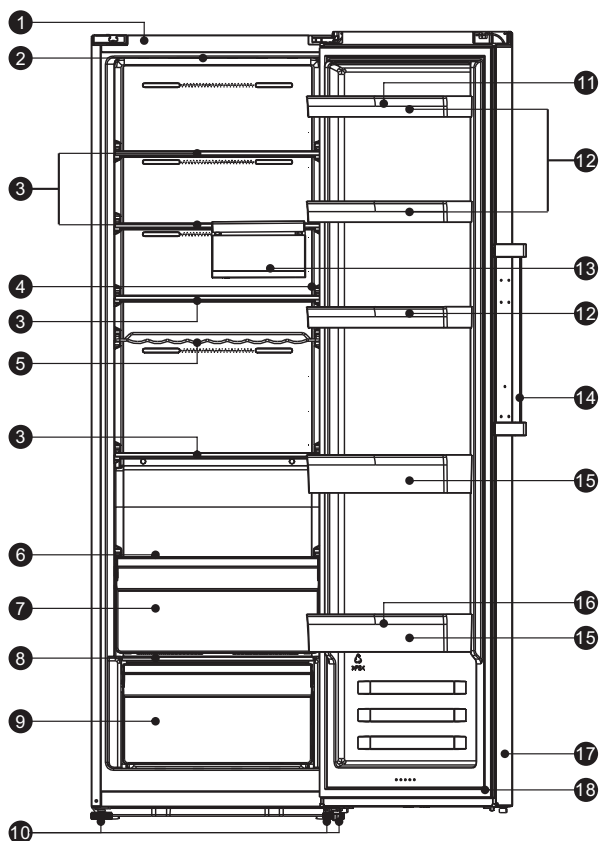

Observera: På grund av kontinuerliga förändringar av våra produkter kan ditt kylskåp vara något annorlunda jämfört med denna bruksanvisning, men dess funktioner och användningsmetoder förblir desamma.

Displaykontroller

Använd din apparat enligt följande regleringar; din apparat har motsvarande funktioner och lägen som kontrollpanelerna visar på bilderna nedan. När apparaten är igång för första gången, börjar bakgrundsbelysningen för ikonerna på displaypanelen att fungera. Om inga knappar har tryckts och dörrarna är stängda, kommer bakgrundsbelysningen att stängas av.



Temperaturkontroll:

För optimal matkonservering rekommenderar vi att du, när du startar ditt kylskåp för första gången, ställer in temperaturen för kylskåpet på 4°C. Om du vill ändra temperaturen, följ instruktionerna nedan.

Försiktighet! När du ställer in en temperatur sätter du en genomsnittstemperatur för hela kylskåpskabinettet. Temperaturen inne i varje fack kan variera från de temperaturvärden som visas på panelen, beroende på hur mycket mat du lagrar och var du placerar dem.

Omgivningstemperaturen kan också påverka den faktiska temperaturen inne i apparaten.

Observera: En hög temperaturinställning kommer att påskynda livsmedelsförlust.

1. Temp.

I upplåst läge, tryck på "Temp."-knappen, kylskåpszonindikatorn blinkar, kylskåpstemperaturen minskas med 1°C, och kylskåpstemperaturen justeras cykliskt mellan 2°C och 8°C. Om du inte fortsätter att trycka på knappen i 10 sekunder träder inställningen i kraft.

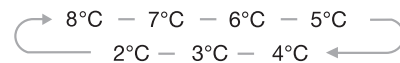

2. Super Cool



Super Cool kan kyla dina livsmedel mycket snabbare och hålla dem fräscha under en längre tid.

- I upplåst läge, tryck på "Super Cool"-knappen för att komma in i Super Cool-läget, Super Cool-ikonen lyser och temperaturen är inställd på 2°C.

- Super Cool-läget avslutas automatiskt efter 3 timmar.

- När Super Cool-funktionen är på, kan du stänga av den genom att trycka på "Temp."-knappen och kylskåpstemperaturinställningen återgår till den tidigare inställningen.

3. Semester



Om du kommer att vara borta under en längre tid kan du sätta det i

semester-läge för att spara el.

- I upplåst läge, tryck på "Super Cool"-knappen för att komma in i semesterläget, Holiday ikonen lyser och temperaturen är inställd på "15°C".

Viktigt! Förvara inte någon mat i kylskåpet under den här tiden.

- När semesterfunktionen är på, kan du stänga av den genom att trycka på "Temp."-knappen. Kylskåpstemperaturinställningen återgår till den tidigare inställningen.

4. Larm



Vid larm kommer "Alarm"-ikonen att blinka och det kommer att höras ett surrande ljud. I upplåst läge, tryck på "Alarm"-knappen vid den här tiden för att avaktivera dörralarmet, summer stannar, alarm ikonen lyser alltid, och displayen visar normalt.

Dörralarm

- När dörren har varit öppen i över 1 minut kommer dörralarmet att ljuda, samtidigt som displaypanelen visar "dr". Vid dörralarm låter summer 3 gånger varje minut.
- Efter att dörralarmet har varat i mer än 10 minuter stannar summer, alarm ikonen släcks, och displayen visar normalt.
- För att spara energi, undvik att hålla dörren öppen under lång tid när du använder apparaten. Dörralarmet kan också rensas genom att stänga dörren.

5. Standby



Om du vill rengöra apparaten eller sluta använda den kan du stänga av den genom att trycka på knappen "⏻_{3Sec}".

- När kylskåpet är igång kan du stänga av apparaten genom att trycka på knappen "⏻_{3Sec}" i 3 sekunder, samtidigt som displaypanelen visar "OF".

Viktigt! Förvara inte någon mat i kylskåpet under den här tiden.

- När kylskåpet är i standby-läge och upplåst, tryck på knappen "⏻_{3Sec}" i 3 sekunder, kylskåpet kommer att sättas på och displayen visar normalt.

6. Barnlås



Du kan trycka på knappen "Child Lock" om barn rör vid knapparna för att

- undvika felaktiga inställningar. När Child Lock-ikonen är tänd är kylskåpet låst, och att trycka på andra knappar fungerar inte.
- När Barnlås-funktionen är aktiverad kan du stänga av den genom att trycka på "Child Lock"-knappen i 3 sekunder, samtidigt som "Child Lock"-ikonen kommer att stängas av. Under denna tid kan du använda läget och ställa in temperaturen, avaktivera larm, standby-läge.
 - Ingen knapptryckning på cirka 20 sekunder, och knappen låses automatiskt.
 - Ingen knapptryckning på cirka 60 sekunder, displayen stängs av och kan återupptas genom att knacka på valfri knapp vid detta tillfälle.

Observera: Displaykontrollen kan endast ställas in i upplåst läge.

Användning av din apparat

Din apparat levereras med tillbehör enligt "Beskrivning av apparaten" som visas allmänt, med denna delinstruktion kan du använda den på rätt sätt.

Dörrhylla

- Den är lämplig för förvaring av ägg, burkade vätskor, flaskdrycker och förpackad mat, osv. Placera inte för många tunga saker på hyllorna.
- Om du vill ta bort hyllorna för att rengöra dem, ta bort maten från hyllorna först.

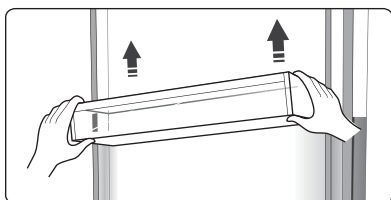

Observera: Det finns äggbrickor på den övre hyllan och flaskhållare på den nedre hyllan.

Hylla i kylskåpskammaren

- Det finns hyllor i kylkammaren, och de kan tas ut för rengöring.

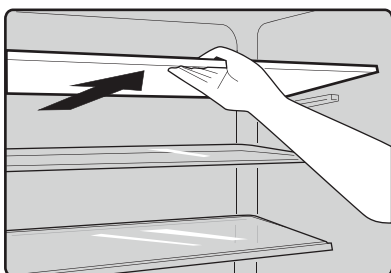

Flexibel vinhållare

- Den är för att förvara flaskor vin eller drycker och den kan tas ut för rengöring.

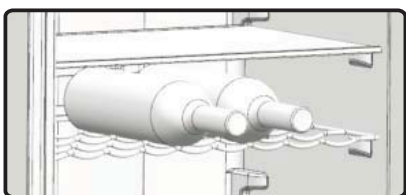

0°C cool plus

- Temperaturen där är cirka 2-4°C lägre än i kylskåpskammaren.
- Den används för att förvara fisk, kött och annan lättfördärlig mat.

Lock till grönsakslådan

- Den används för att kontrollera temperaturen i krispen och förhindra att grönsakerna förlorar fuktighet.

Fuktfrisk krisplåda

- Den är lämplig för förvaring av frukt och grönsaker.

Flaskhållare

- Flaskhållaren kan användas för att stabilisera flaskan. Du kan placera den på den mellersta eller nedre dörrhyllan och skjuta den åt vänster eller höger efter ditt önskemål.

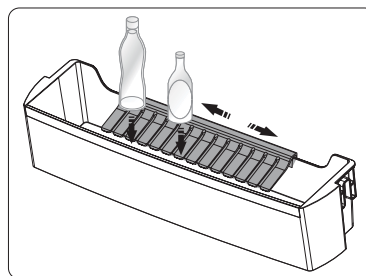

Installation av kylskåp i par

- Ditt kylskåp kan installeras med frys i par.
- Det kan installeras med de medföljande installationsdelarna på detta sätt.

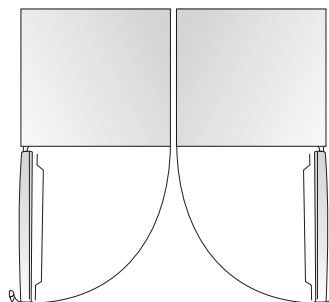

Användbara tips och råd

Energibesparingstips

Vi rekommenderar att du följer tipsen nedan för att spara energi.

- Försök undvika att hålla dörren öppen under långa perioder för att spara energi.
- Se till att apparaten är borta från alla värmekällor. (Direkt solljus, elektrisk ugn eller spis osv.)
- Ställ inte in temperaturen kallare än nödvändigt.
- Förvara inte varm mat eller avdunstande vätska i apparaten.
- Placera apparaten i ett välventilerat rum fritt från fukt. Se till att referera till kapitlet Installation av din nya apparat.
- Om diagrammet visar rätt kombination för lådor, krisp och hyllor behöver du inte justera kombinationen eftersom den är utformad för att vara den mest energieffektiva konfigurationen.

Tips för kylning av färsk mat

- Placera inte varm mat direkt i kylskåpet, den interna temperaturen kommer att öka vilket resulterar i att kompressorn måste arbeta hårdare och förbruka mer energi.
- Täck eller svep maten, särskilt om den har en stark smak.
- Placera maten ordentligt så att luften kan cirkulera fritt omkring den.

Tips för kylning

- Kött (alla typer): Förpacka i livsmedelsplast, linda in och placera på glasshyllan ovanför grönsakslådan. Följ alltid tillverkarens rekommenderade förvaringstider och bäst-före-datum.
- Tillagad mat, kalla rätter, etc.: De bör täckas och kan placeras på valfri hylla.
- Frukt och grönsaker: De bör förvaras i den särskilda lådan.
- Smör och ost: Bör vara inslagna i lufttät folie eller plastfilm.
- Mjölklaskor: Bör ha ett lock och förvaras i dörrhyllorna.

Avstängning av din apparat

Om apparaten behöver stängas av under en längre tid bör följande åtgärder vidtas för att förhindra mögelbildning på apparaten.

1. Ta bort all mat.
2. Dra ut kontakten från vägguttaget.
3. Rengör och torka insidan noggrant.
4. Se till att alla dörrar är något öppna för att låta luften cirkulera.

Rengöring och skötsel

Av hygieniska skäl bör apparaten (inklusive exteriör och interiöra tillbehör) rengöras regelbundet minst varannan månad.

Försiktighet! Apparaten får inte vara ansluten till elnätet under rengöring. Risk för elektriska stötar! Innan du rengör, stäng av apparaten och dra ut kontakten från vägguttaget.

Exteriörrengöring

För att bibehålla utseendet på din apparat bör du rengöra den regelbundet.

- Torka den digitala panelen och displaypanelen med en ren, mjuk trasa.
- Spraya vatten på rengöringsduken istället för att spraya direkt på apparatens yta. Detta hjälper till att säkerställa en jämn fördelning av fukt på ytan.
- Rengör dörrarna, handtagen och skåpytorna med ett mildt rengöringsmedel och torka sedan av med en mjuk trasa.

Försiktighet!

- Använd inte vassa föremål eftersom de kan repa ytan.
- Använd inte thinner, biltvättmedel, Clorox, eterisk olja, slipande rengöringsmedel eller organiska lösningsmedel som bensen för rengöring. De kan skada ytan på apparaten och orsaka brand.

Rengöring av interiören

Du bör rengöra apparatens interiör regelbundet. Det blir lättare att rengöra när matförrådet är lågt.

- Torka insidan av kylskåp och frysskåp med en svag lösning av bikarbonat och skölj sedan med varmt vatten med en urvriden svamp eller trasa.
- Torka helt torrt innan du återplacerar hyllor och korgar. Torka noggrant av alla ytor och löstagbara delar.

Även om den här apparaten automatiskt avfrostar kan ett lager frost uppstå på kylskåpets inre väggar om dörren öppnas frekvent eller hålls öppen för länge. Om frostlagret är för tjockt, välj en tid när förrådet med livsmedel är lågt och följ följande steg:

- Ta bort befintlig mat och tillbehörskorgar, koppla ur apparaten från elnätet och låt dörrarna stå öppna. Ventilera rummet ordentligt för att påskynda avfrostningsprocessen.

Försiktighet! Använd inte vassa föremål för att ta bort frost från kylskåpet. Endast när interiören är helt torr bör apparaten slås på igen och sättas i eluttaget.

Rengöring av dörrtätningar

Var noga med att hålla dörrtätningarna rena. Klibbig mat och drycker kan få tätningarna att fastna mot skåpet och riva när du öppnar dörren. Tvätta tätningen med en mild tvällösning och varmt vatten. Skölj och torka den ordentligt efter rengöring.

Försiktighet! Endast när dörrtätningarna är helt torra bör apparaten sättas på.

Byte av LED-ljus

Varning: LED-ljuset får inte bytas av användaren! Om LED-ljuset är skadat, kontakta kundsupport för hjälp. För att byta ut LED-lampan kan följande steg följas:

1. Koppla ur apparaten.
2. Ta bort ljuslocket genom att trycka upp och ut.
3. Håll LED-locket med ena handen och dra det med den andra handen samtidigt som du trycker på kontaktklämman.
4. Byt ut LED-lampan och tryck fast den på rätt plats.

Felsökning

Om du upplever ett problem med din apparat eller är orolig för att den inte fungerar korrekt kan du utföra några enkla kontroller innan du kontaktar service, se nedan. Du kan utföra några enkla kontroller enligt denna sektion innan du kontaktar service.

Varning! Försök inte att reparera apparaten själv. Om problemet kvarstår efter att du har gjort de kontroller som nämns nedan, kontakta en kvalificerad elektriker, auktoriserad serviceingenjör eller affären där du köpte produkten.

Problem	Möjlig orsak och lösning
Apparaten fungerar inte korrekt	Kontrollera om strömkabeln är korrekt inkopplad i eluttaget.
	Kontrollera om "Power"-funktionen är på genom att trycka på "power"-knappen i 1 sekund.
	Kontrollera säkringen eller kretsen i din strömförsörjning, byt ut vid behov.
	Omgivande temperatur är för låg. Försök ställa in kammartemperaturen på en kallare nivå för att lösa detta problem.
	Det är normalt att kylskåpet inte fungerar under den automatiska avfrostningscykeln eller under en kort tid efter att apparaten har slagits på för att skydda kompressorn.
Lukt från facken	Interiören kan behöva rengöras.
	Vissa livsmedel, behållare eller förpackningar kan orsaka lukt.
Ljud från apparaten	Följande ljud är helt normala: <ul style="list-style-type: none"> ● Ljud från kompressorn under drift. ● Ljud från den lilla fläktmotorn i kylan eller andra utrymmen. ● Gurglande ljud som liknar kokande vatten. ● Knäppande ljud under automatisk avfrostning. ● Klickande ljud innan kompressorn startar.
	Andra ovanliga ljud kan bero på följande orsaker och kan kräva att du kontrollerar och vidtar åtgärder: <ul style="list-style-type: none"> ● Skåpet är inte plant. ● Baksidan av apparaten nuddar väggen. ● Flaskor eller behållare har fallit eller rullat.
Motorn går kontinuerligt	Det är normalt att ofta höra ljudet från motorn; den kommer behöva gå mer i följande omständigheter: <ul style="list-style-type: none"> ● Temperaturen är inställd kallare än nödvändigt. ● En stor mängd varm mat har nyligen lagrats i apparaten. ● Temperaturen utanför apparaten är för hög. ● Dörrarna är öppna för länge eller för ofta. ● Efter att du har installerat apparaten eller om den har varit avstängd under en längre tid.
Ett lager frost bildas i utrymmet	Kontrollera att luftutsläppen inte är blockerade av mat och se till att mat placeras inuti apparaten för tillräcklig ventilation. Se till att dörren är helt stängd. För att ta bort frost, se avsnittet Rengöring och skötsel.
Temperaturen inuti är för varm	Du kan ha lämnat dörrarna öppna för länge eller för ofta, eller så hålls dörrarna öppna av något hinder, eller så är apparaten placerad med otillräckligt utrymme på sidorna, baksidan och toppen.

Temperaturen inuti är för kall	Öka temperaturen genom att följa avsnittet "Displaykontroller".
Dörrarna går inte att stänga enkelt	Kontrollera om toppen av kylskåpet lutar bakåt med 10–15mm för att möjliggöra självstängande dörrar eller om något inuti hindrar dörrarna från att stänga.
Vatten droppar på golvet	Vattenpannan (placerad längst ner på baksidan av skåpet) kan vara ojämnt nivåjusterad eller avloppsröret (placerat under toppen av kompressorn) kan vara felaktigt positionerat för att leda vattnet till pannan, eller avloppsröret är blockerat. Du kan behöva dra kylskåpet bort från väggen för att kontrollera brickan och röret.
Ljuset fungerar inte	<ul style="list-style-type: none"> ● LED-lampan kan vara skadad. Se avsnittet om utbyte av LED-lampor i kapitlet om Rengöring och skötsel. ● Kontrollsystemet har inaktiverat ljusen på grund av att dörren hållits öppen för länge. Stäng och öppna dörren igen för att återaktivera ljusen.

Viktiga säkerhetsanvisningar

Det är förbjudet att göra sig av med denna apparat som hushållsavfall.

Förpackningsmaterial

Förpackningsmaterial med återvinningsymbol är återvinningsbart. Kasta förpackningen i en lämplig behållare för återvinning.

Innan du gör dig av med apparaten

1. Drag ut nätkontakten från vägguttaget.
2. Klipp av strömkabeln och kasta den med nätkontakten.

Varning! Kylskåp innehåller kylmedium och gaser i isoleringen. Kylmedel och gaser måste hanteras professionellt eftersom de kan orsaka ögonskador eller antändning. Se till att rören i kylmediekretsen inte är skadade innan du kasserar apparaten.

	Korrekt avfallshantering för denna produkt
	<p>Denna märkning indikerar att denna produkt inte bör kastas med annat hushållsavfall i hela EU. För att förhindra eventuell skada på miljön eller människors hälsa från okontrollerad avfallshantering bör den återvinnas ansvarsfullt för att främja hållbar återanvändning av materialresurser. För att returnera din använda enhet, använd vänligen retur- och insamlingsystemen eller kontakta den återförsäljare där produkten köptes. De kan ta emot denna produkt för miljösäker återvinning. De kan ta emot denna produkt för miljösäker återvinning.</p>

- För att undvika kontaminering av mat, respektera följande instruktioner
- Att hålla dörren öppen under långa perioder kan orsaka en betydande ökning av temperaturen i apparatens fack.
 - Rengör regelbundet ytor som kan komma i kontakt med mat och tillgängliga dräneringssystem.
 - Förvara rått kött och fisk i lämpliga behållare i kylskåpet så att det inte kommer i kontakt med eller droppar på annan mat.
 - Tvåstjärniga fack för fryst mat är lämpliga för att lagra förfryst mat, förvara eller göra glass och göra isbitar.
 - Ett-, två- och trestjärniga fack är inte lämpliga för att frysa färsk mat.

Ordning	Facktyp	Målstemperatur [°C]	Lämplig mat
1	Kylskåp	+2~+8	Ägg, kokt mat, förpackad mat, frukt och grönsaker, mejeriprodukter, tårter, drycker och annan mat som inte är lämplig för frysning.
2	(***)*-Frys	≤ -18	Skaldjur (fisk, räkor, skaldjur), sötvattensprodukter och köttprodukter (rekommenderad tid är 3 månader - näringsvärden och smak minskar över tiden), lämpliga för frysning av färska livsmedel.
3	***-Frys	≤ -18	Skaldjur (fisk, räkor, skaldjur), sötvattensprodukter och köttprodukter (rekommenderad tid är 3 månader - näringsvärden och smak minskar med tiden). Inte lämplig för frysning av färska livsmedel.
4	** -Frys	≤ -12	Skaldjur (fisk, räkor, skaldjur), sötvattensprodukter och köttprodukter (rekommenderad tid är 2 månader - näringsvärden och smak minskar med tiden). Inte lämplig för frysning av färska livsmedel.
5	*-Frys	≤ -6	Skaldjur (fisk, räkor, skaldjur), sötvattensprodukter och köttprodukter (rekommenderad tid är 1 månad - näringsvärden och smak minskar med tiden). Inte lämplig för frysning av färska livsmedel.
6	0-stjärna	-6~0	Färskt fläskkött, nötkött, fisk, kyckling, vissa förpackade processade livsmedel, etc. (Rekommenderas att äta samma dag, helst senast 3 dagar). Delvis förpackade/inlindade inkapslade processade livsmedel (ej frysbara livsmedel)
7	Kyla	-3~+3	Färskt/förfryst fläskkött, nötkött, kyckling, sötvattensprodukter, etc. (7 dagar under 0°C och över 0°C rekommenderas för konsumtion inom samma dag, helst inte mer än 2 dagar). Skaldjur (mindre än 0 i 15 dagar, det rekommenderas inte att förvara över 0°C).

8	Färsk mat	0~+4	Färskt fläskkött, nötkött, fisk, kyckling, kokt mat, etc. (Rekommenderas att äta samma dag, helst inte mer än 3 dagar).
9	Vin	+5~+20	rött vin, vitt vin, mousserande vin, etc.

Observera: Förvara olika livsmedel enligt facken eller den målstemperatur som anges för dina köpta produkter.

- Om kylapparaten står tom under långa perioder, stäng av, avfrosta, rengör, torka och lämna dörren öppen för att förhindra mögelbildning inuti apparaten.

Vattenautomatrenskning (särskilt för vattenautomatprodukter):

- Rengör vattentankar om de inte har använts på 48 timmar; spola igenom vattensystemet anslutet till vattenförsörjningen om vatten inte har tagits ut på 5 dagar.

WARNING! Livsmedel bör förpackas i påsar innan de placeras i kylskåpet, och vätskor bör förpackas i flaskor eller korkade behållare för att undvika problem med att produktens designstruktur inte är lätt att rengöra.

Hisense

life reimagined